Regd. No. H 18

విడిప్రతి 30 పైసలు

శుక్రవారం 14-9-73

ఆల్‌విటాల్

నరములు పటిష్టము, రక్తపుష్టి
వీర్యోత్పత్తి కలిగించి సూతనశక్తిని
పొందింపును.
200 మి. లీ. ధర 5-90 ఉ
450 మి. లీ. ధర 10-90 ఉ
అన్ని ముఖ్యపట్టణములలోను దొరకును
కోరువారికి వేలుగాను ఉచితం.
వి యన్. ఫార్మా.
రాయవెల్లూరు - నెల్లూరు

శుభోదయం

స్థాపకులు : నెల్లూరు వెంకటరామానాయుడుగారు

సంపుటి 45 సంపాదకుడు : నెల్లూరు శ్రీరామమూర్తి సంచిక 38

14-9-73 శుక్రవారంనుండి
నెల్లూరు శ్రీ లీలామహల్ లో
ఉదయంబులతో ప్రారంభం

లోకం చుట్టినవీరుడు

హాంకాంగ్, జపాను, తాయ్‌లాండ్
దేశాలలో నిర్మించిన మహత్తర
తెలుగు రంగులచిత్రం

గోవిందా గోవింద!!

నెల్లూరు స్టేట్ బ్యాంక్ లో 30వేలు దగా!

గూడూరు బ్యాంకిలో చెక్కు-పుస్తకం మాయం-

చిత్తూరు బ్యాంకిలోకూడా 20వేలు మోసం!

పదిరోజులక్రితం గూడూరు స్టేట్‌బ్యాంకిలో ఒక చెక్కు పుస్తకం మాయమైంది: ఆ పుస్తకంలోని చెక్కుతో చిత్తూరు బ్యాంకిని మోసంచేసి 20 వేలు అపహరించ బడింది: ఆ పుస్తకంలోని మరొక చెక్కుతో నిన్న (13 తేది) నెల్లూరు స్టేట్‌బ్యాంకిని దగాచేసి 30 వేలు డ్రా చేయబడింది రెండుచోట్లా వెంకటేశ్వర ఇండస్ట్రీస్ పేరుతోనే చెక్కులు డ్రా చేయబడ్డాయి. అకౌంటెలేని సంస్థపేరుతో చెక్కులు ఎట్లా చెల్లుబడి అయ్యాయో, డబ్బు ఎట్లా ఇవ్వబడిందో విన్నవారు గుండెలు బాదుకొంటున్నారు

ఈ తోజుల్లో మోసానికి, దగాకు బ్యాంకులన్నంత అనుకూలంగా మరేవీ వున్నట్లులేదు. లేకుండే ఎక్కడబడ్డినా బ్యాంకులను దగాచేయడమేమిటి, దోపిడి చేయడమేమిటి? తుపాకులతోనో, లేక దేవరపాటులోనో దోపిడి చేయడానికి ఎవ్వరిని నిందించలేము. కాగితోర్డరీలో చెక్కులు ద్వారా మోసం చేయడమనేది బ్యాంకుల అందర స్థితికి, కార్యకారణాలకు, లావాదేవీలకు నివర్తనంగా వుంటుంది. ఒక సామాన్యుడు బ్యాంకిలో తనవున్న డబ్బులో దిన్నమొత్తాన్ని డ్రా చేయడానికి తలక్రాణం తోకకొస్తుందే, మోసగాళ్ళు పోర్జరీలతో మేక వేలు సులభంగా ఎట్లా దగాచేసి పుడాయించి గబగబకారా అని తలుపుతుంచే సంక్రమహాశ్చర్యాలు కలుగుతాయి!

నెల్లూరు స్టేట్ బ్యాంకి (బారకాసులోని బ్రాంచి) లో నిన్న– 13 తేది– జరిగిన 30 వేల మోసాన్ని దగా విషయం విన్న వ్యక్తు గాభరాకలుగుతున్నది. ఈదేశంలో వ్యక్తుల ధనమానప్రాణాలకు, ప్రభుత్వ విశ్వాసానికిగూడా రక్షణ లేకుండా పోయిందే అనే అనేక శంకగుతుంది. ప్రభుత్వరంగంలో అపారమన్నరం అయిపోయిన అనమర్థత, అండ్యా లకు ఇదివంటి సంఘటనలు కార్యాచరణా లుగా వుంటాయి.

పదిరోజులక్రితం గూడూరు స్టేట్‌బ్యాంకి బ్రాంచినుండి ఒక చెక్కు పుస్తకం పోయినట్లు BD/11 #8650262250 సీరిస్‌లోవున్న పుస్తకము అది. అందులో 25 చెక్కులుంటాయి. మామూలు పుస్తకం 20 నుండి 50 సంఖ్యల కలదము. 7 తేది ఈ పుస్తకంలోని ఒక చెక్కుతో చిత్తూరు స్టేట్ బ్యాంకిలో రూ 20,000 డ్రా చేయబడింది. ఈ మోసాన్ని చిత్తూరు బ్యాంకి వాళ్ళు తెలిసికొని, ఎదారయి 10 తేది గూడూరు బ్యాంకివద్దకు వాళ్ళు విచారించుకుంటానే వున్నారు; 13 తేది నెల్లూరు స్టేట్ బ్యాంకిలో ఈ పుస్తకంలోని 40వనెంబరుచెక్కుతోనే రూ 30,000 బ్రాంచి చేయబడింది. ఇది పోర్జరీచెక్కని, దగాఅని బ్యాంకి అధికారులు బ్యాంకి పైన అయిపో యినవెంటనే పోలీసులకు ఫిర్యాదుచేసి, మధ్యాహ్నం 2-30 ప్రాంతాల్లో అరెస్టుచేశారట!

విచిత్రం– చిత్తూరులోగాని, నెల్లూరులోగాని చెక్కులు మెకనైజ్డ్ సిస్టంస్ పేరుతోనే డ్రా చేయబడ్డాయి. నెల్లూరు చెక్కుమీద వి. సుధాకరరెడ్డి సంతకం చేసుంది, డ్రాచ్‌మెన్ అనే కంపెని రబ్బర్ స్టాంపు ముద్ర వేయబడివుంది. చిత్తూరు చెక్కుమీద ఎవరిపేరులో సంతకం వెట్టబడిందో తెలియదు. దొంగలు దొరలకు, సామాన్య పుణ్యాత్ములకు బలయయిన్నట్లుగా బహుశా ఏదుకొండలవాడికొక్కనే. అందువల్లే ఈ బ్యాంకి మోసగాళ్ళు వెంకటేశ్వరుని పేరుతోనే రెండు బ్యాంకులకి కన్నం వేశారని –వారం 6వ పేజీలో

అమ్మ-కు లక్ష జనం నిరాశ చెందారు!

తిరుపతిమాడి 'అమ్మ'ఎవరో, ఆమెలో ఏదు మహత్తుందో, వీధైవశక్తి దాగి వుందో మాకు తెలియదు. తెలుగుదోవల్లిన అవసరం, ఆవశ్యకత మాపింతవరకూ కలగలేదు. ఈ పుణ్యధారకావనిలో దేని కైనా, ఎప్పుడైనా కొరత ఏర్పడవచ్చు. కాని స్వాములకు, బాబాలకు, సన్యాసులకు, బాడిడి మోగుంచు మిమ్మాత్రం కొరతలేదు! ఎవరోకొందరు మహానియుంచక్కు, చేస్తున్న సామాజిక జీవితాన్ని ఏవిధంగానూ ప్రభావితం చేయలేరు, శాశ్వత

—కొరవ 6వ పేజీలో

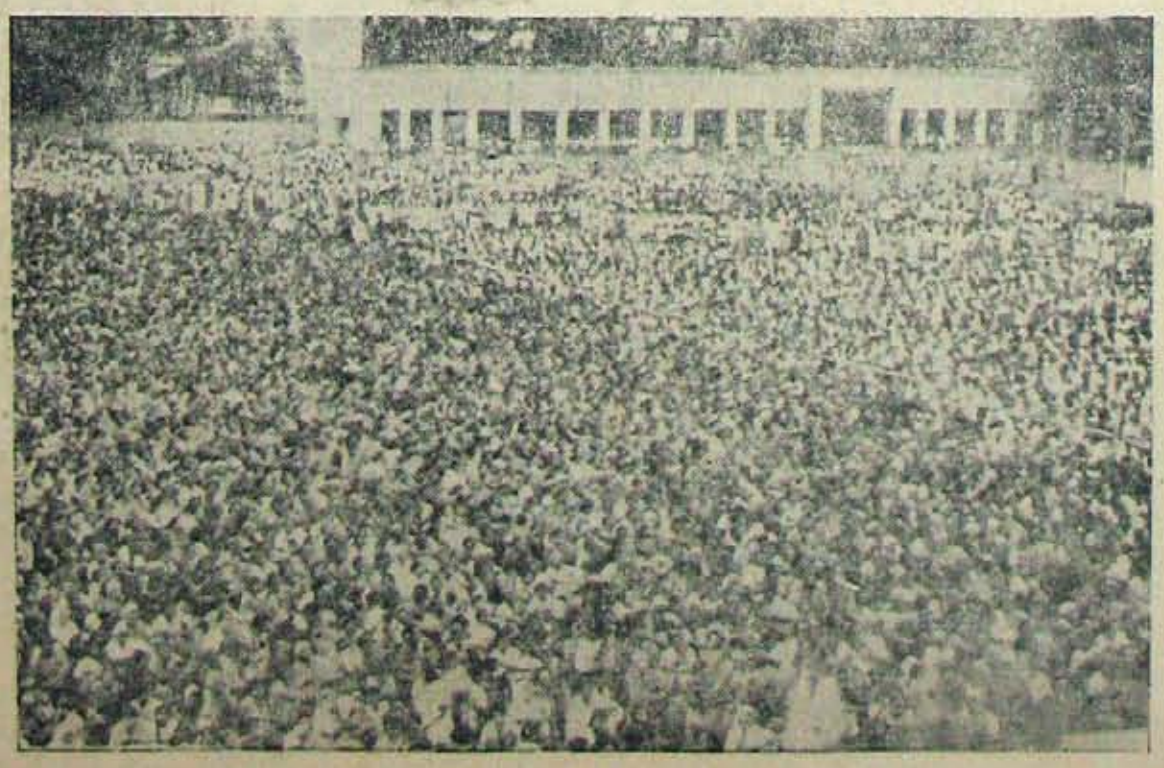

అమ్మ దర్శనార్థం నెల్లూరులో చేరిన లక్షలాది జనసమూహం

తక్కువ ఖర్చు-
అధికప్రయోజనం!

సిమెంటులేకుండా కాంక్రీటుతో పనిచేయడమే దీనిలక్షణము. మన్నిక మెండు, గట్టిది గట్టి.
చాలాచవుకు చాలాపు–అన్నివిధాల ఉండుకొనై, అవలక్షణీయమైన

మాడరన్ రూఫ్ ఆస్ఫాల్టిక్ పీట్సుతో

మీ ఇల్లు, మేడిగదులు, వసారాలుకొట్టములు, కోళ్ళ పారములు, పెంటు
సినిమాలు– ఒక్కమేడి అన్ని నిర్మాణాలు అతి సులభంగా చేసుకోవచ్చు.
అగ్నిభయంలేదు; అతి తక్కువ ఖర్చు. అన్ని వివరాలకు—

లక్ష్మీ ఐరన్ కంపెనీ

సంతపేట (పోస్ట్ 569) నెల్లూరు

—: స్టాకిస్టులు :—

ఎం. ఆర్. ఆస్ఫాల్టిక్ పీట్సు
చార్మినార్ సిమెంటు రేకులు
ఎ. సి. సి. సిమెంటు
ఐన్ ఆర్ ఎల్ పెయింట్సు

జమీన్ రైతు

శ్రీ ప్రమాదిచ భాద్రపద బహుళ విదియ శుక్రవారం 14-9-73

ఈసా రైనా....

అంధ్ర, తెలంగాణా కాంగ్రెస్ నాయకులందరూ ఏకీభవించి చేయబూనుకున్నారు. కాబట్టి సమస్య పరిష్కారానికి మంత్రాంగం ప్రారంభమయ్యాయి.

ఈసారి విశేషం - సమైక్యతా వాదులు, వేర్పాటువాదులు మూకుమ్మడిగా, ఒక్కసారిగా ఏకీభవించడం. పరిష్కారానికి ఇదొక శుభసూచనేమోనని విస్తుంది. ఇటువంటి సందర్భాలలో వేర్పాటువాద కాంగ్రెస్ నాయకులు మరీ తొందర పెట్టేవారు; సణిమిడా రాయబారాన్నెరిపారు. అయినంది సహాయ నిరాకరణ ప్రకటన అవలంబిస్తుండిన నాయకులు– శ్రీ జి. వి. సుబ్బారెడ్డితోసహా– సుందరి చేసుండా ఢిల్లీ విమానం ఎక్కారంటే, శుభసూచకమే కావాలి!

ఛిన్నభిన్నాలు, విభిన్నవాదాలు, విరుద్ధ వర్గాలకు చెందిన నాయకులందరూ ఢిల్లీకి పిలిపించబడడంలో ఇంకో విశేషం ఉంది. వ్యక్తిగత చర్చలు కాకుండా, సామూహిక సమాలోచనలకు దిగి పూనుకోవడం; పరస్పర సంప్రదింపులద్వారా ఒక అంగీకారానికి రావడానికి అవకాశం కల్పించడం కేంద్ర నాయకుల ఉద్దేశ్యంగా వుంటుంది. చర్చలు విఫలం కాకుండా, సమైక్య–వేర్పాటువాదులు చిలిపోకుండా, కేంద్ర నాయకులు సంధాన కర్తలుగా వ్యవహరించవచ్చు. ఇది మందివనే, మూకంగా వుండి, పరస్పరావగాహనకొకుండా,అపోహలతో విదేశాలు పెంచుకోవడంకంటే; ముఖాముఖి చర్చలద్వారా, ఒకరినొకరు అర్థం చేసుకొని, సామరస్య పరిష్కారానికి ప్రయత్నించడం నమంజసమవుతుంది. ఈ ఏర్పాటు చేసినందుకు కేంద్ర నాయకులను అభినందించాలి.

సామరస్యంగా పరిష్కరించుకోవాలనే సంకల్పమేవుంటే, చిత్తశుద్ధితో కూడిన కృషేవుంటే, పరిష్కారాలకి అనాధ్యమైనవనేవే వుండని అనేక సంఘటనలు రుజువు చేస్తున్నాయి. భారత-పాకిస్తాన్ మధ్యనే నానరస్య పరిష్కారం అవుతుంటే, అప్పటమ్యుంచుమధ్య అది అనాధ్యమవుతుందా? పట్టుదలలు సడలాలి; వ్యతిరేకులు తొలగాలి; అనుమానాలు పోవాలి; పరిష్కారం కునకుండే ఢిల్లీ నుండి కదంబోమనే దీమ్ కలగాలి. అప్పుడు అంధ్ర తెలంగాణా నాయకులు, సమైక్య వేర్పాటు వాదులు విజయులుగా తిరిగివస్తుండా పోరు.

సమైక్యతా-వేర్పాటు అనే సమస్యం ఇంకా పోలేదు. ముందు అది తెలాలి. సమైక్యతే సమస్టి శ్రేయమనే నిర్ణయానికి వచ్చినవుడు, తక్షిన విధానాలు పరిష్కారం కావడం సులభం. ఎవ్వరికీ నష్టం లేకుండా, కష్టం కలుగకుండా పరిష్కరించుకోవడం అనాధ్యమేమీ కాదు. తాము అన్యాయం పాలవుతామని తెలంగాణావారిలోవుండే భయాన్ని; తాము అవమానాలకు గురియవుతున్నామని అంధ్ర వ్యాపారులలోవున్న బాధను అన్యాయం లేకుండా పరిష్కరించి ఖరిగితే, ప్రజలు దాన్ని శిరస్కరించరు. నాయకులు అంగీకారానికివస్తే, పట్టుదలు తగాదా పెట్టుకోవాలనరు.

అందుబట్టే ఈనారైనా అందరికీ అంగీకారయోగ్యమైన పరిష్కారం జరిగితీరాలని;

దర్శి కస్టరుస్కీము అమలు జరపాలి!

దర్శి తాలూకా కరువు కాటకాలతో నిత్యం సతమతమవుతున్న ప్రాంతం. ఎప్పుడూ మిట్టసేద్యంమీద ఆధారపడడం వల్ల, వర్షపాతం తక్కువ కావడంవల్ల, వెన్నంటివచ్చిన నీటి వసతులు లేనందువల్ల పంటలు రాకా తక్కువగా పండుతాయి. తాలూకా మొత్తంమీద పండారి సాగు భూములున్నాయి; దాని వాటిపైన నేర్పరుల వ్యవ ప్రభావంతో కూడినందున ప్రజలు దుర్భిక్షకోసం అందోళన చేయగా, ప్రభుత్వం 67 గ్రామాలకు 31.111 ఖర్చుతో కస్టరుస్కీము తయారు చేసింది. ఇటీవల విద్యుత్, సిటి పనుల మంత్రి కె. ఎల్. రావు, పార్లమెంటరీ వ్యవహారాలమంత్రి శ్రీ రమ కామయ్య గార్లను కలుసుకొని ఈస్కీము అమలు

కొన్నిమాసాలుగా కావగ్రస్తంగా వున్న అంధ్రప్రదేశ్, ప్రజా ప్రభుత్వంతో సమైక్య సంతోషదాతావలంతో కళకళలాడాలని ఆకాంక్షిస్తున్నాం.

జనవాణి

...యమై ఆర్థిందాను. దర్శితాలూకా కరువు ప్రాంతం గనుక, బోర్డు వారు రియతో స్కూలు పెట్టిందారిపై 20 శాతం కాంక్రి ట్యానన్ పెట్టిందనవసరంలేదని, ఎస్టిమేట్ మొత్తం ఎప్పగా మంజూరు చేయాలని గ్రామీణ విద్యాధికారి బాల్ రెడ్డి కోరారని తెలిపారు.

కాబట్టి దర్శితాలూకా శాశ్వతకరువు నివారణ పథకం క్రింద పైనా మంజూరు అమలు జరిపించాలని కోరుతున్నాను.

దర్శి —రావిపాటి మహానంద

★

వేరుశనగ ఎక్స్‌పెల్లర్లు పెట్టండి!

పెద్దారు – దిక్కారు ఎల్లా పాడ్డి ల్లో ముఖ్యంగా కళహస్తి తాలూకాలో వేరుశనగ సమృద్ధిగా పస్తున్నది. ఒక్కటినుండి శనగ మరెక్కడికో ఎగుమతి చేయకుండా, ఆ ప్రాంతంలోనే పదిమంది రైతులు కలిసి నాలుగు ఎక్స్‌పెల్లర్లు స్థాపించుకుంటే మేలు శనగ నూనె, పిండి తయారుచేయవచ్చు. ఆ ప్రాంతమంతా వేరుశనగ వున్నందున అన్ని వ్యాపకాలుగానే గాక, వ్యాపారంగా కూడా అభివృద్ధి అయ్యే అవకాశాలున్నాయి.

చంద్రగిరి -సి. వేలయ్యనాయుడు

★

తెలుగు టీచర్ ట్రైనింగ్ స్కూలు

నెల్లూరులో ఎల్లప్రముఖమైన ట్రైనింగ్ కాలేజీ, హిందీ పండితులకొక శిక్షణ కేంద్రం వున్నాయి కాని తెలుగుపండితులకు లేదు. తెలుగు భాషాపాధ్యాయులుగా ట్రైనింగు పొందాలనుకున్న విద్యార్థులు ఏకరువాలో, కాకుండ్రికో వెళ్ళాల్సిందే. అంతదూరంవెళ్ళి చదువుకోగల్గే ఆర్థిక స్తోమత అందరికీ వుండదుకదా! ఎవరో మొగా ఆ రాకేయో నీళ్ళు పొలాలపైగా వుండడంవల్ల అందరికీ అవకాశాలు లభించడంలేదు. ఉద్యోగం పొందాలంటే ముందు ట్రైనింగు పాస్ అయివుండాలి; ట్రైనింగు పాస్ కావాలంటే కాకి లేదు!

సాధారణంగా ట్రైనుకు వెళ్ళేవారిలో ఎక్కువ మంది గ్రామీణ ప్రాంతాలకు చెందినవారే, వీరు ప్రాథమికంగా తెలుగు ఉపాధ్యాయులుగా పనిచేస్తారు. ప్రాథమికవిద్యను ప్రోత్సహించడం ప్రభుత్వం ముఖ్యవుంది.

తెలుగు ట్రైనింగుస్కూలు నెల్లూరులోనే స్థాపించాలన్న మరియమాను కాదు నాది. నెల్లూరులోకాని, విద్యానగర్‌లోకాని, తిరుపతిలోకాని - ఎక్కడైనా మన ప్రాంతంలో అందుబాటులోవుండే విధంగా స్థాపించడం అవసరం. ఈ ట్రైనింగు కూడా మామూలు తరగతి గదులైతే అది వ్యర్థమే!

కోగిలి —కొడవలూరు ప్రసాద్

★

విద్యావిధానానికి సజీవ సమాధి!

మన్నెంను గురించిన మీ సంపాదకీయం (సెప్టెంబరు 7 తేదీ) లోని ప్రతి అక్షరం ఒక ఆణిముత్యం; ప్రతివాక్యం ఒక సగ్గునత్యం! విద్యాసంఘాలు, తల్లిదండ్రులకు, ప్రభుత్వ, విశ్వవిద్యాలయాల వారులకు అదొక కనువిప్పు కాగలదని భావిస్తాను. 12 కోటలుగా ఒక కాలేజీలో ఇన్వాలేయిడుగా పనిచేసిన నేను మీ సంపాదకీయం చదివి, మా బాధను మా వ్యథను అర్థం చేసుకున్నవారు మీరొక్కరైనా వున్నారుగదాయని సంతోషించినిది.

ఈ సంవత్సరం పరీక్షల ఫైవరిత్ వేయించే, విద్యార్థులు బాహాటంగా 'చూచిరాత' ప్రాయోజకులని అనుమతిస్తూ ఎటువంటి నిర్బంధాలను తీసుకోవడానికి వెనుదీయరు. అధ్యా

—కొరవ 7వ మేథీ

IN THE COURT OF THE SUBORDINATE JUDGE OF ADONI

Hyderabad E S I Court E. I. Case 1 of 67 E. P 5 of 72

The E. S. I. Corporation Hyderabad, Through its Inspector —Decree Holder.

M/s. Adoni Cotton Mills Ltd., Adoni through its principal Employer. —Judgement Debtor.

— Public Notice of Court Auction —

Take notice that the schedule property of Adoni Cotton Mills Ltd., will be sold in court auction on 20.10-73 at 11 a. m. in court premises. Intending purchasers may come and bid in court auction on that day. Necessary particulars can be obtained from court records or from Decree Holder's Advocate.

SCHEDULE

1. LAND: The plot of the land admeasuring acres 7-17 cents bearing revenue Survey No 330 in Kallubhavi Village in Adoni Taluk now corresponding to door No. 146 and 147 in municipal ward No 17 corrsponding old door No. 174 and 174/1 in ward No, 19 situated within the Municipal Limits of the town of Adoni in the registrarion district of Kurnool and the sub-registration district of Adoni and bounded as follows:

East: Joint pathway leading to the Alur Road and the land of N. Vembu bearing S. No 329:

West: Land belonging to N. Vembu in survey No. 335,

North: Land belonging to Shamshuddin in survey No. 336-B and to sri N. Vembu in survey No 337-B;

South: Lands belonging to N. Vembu and denis Vembu in survey No. 332-B and 331-A and B respectively. Together with the right to the use of the passage and path way on the last of the said premises for going to and comming from the public road commonly known as Alur road lying on the East of the said passage way.

2 Buildings in the above said land:

1. Main Hall Building
2 Sub Station
3. Office
4 Godown
5 Work Shop
6. Well
7. Septic Tank Latrine
8. Yarn Conditioning and Tiffin Shed
9. Blow Room Extention
10. Realing Shed.

3. List of main items of plant and machinery in the above buildings.

German trust sheler		1 (One)
Carding Engine 40" Toyoda, Japan		15 Nos;
Carding Engine 40" M. M. C. India		45 ,,
Drawing Frame with 2 Heads & 5 deliveries, Toyoda, Japan		6 ,,
do	do	2 ,,
Simplex, intar frame, 124 Spindless		Nos.
Toyoda, Japan		4 ,,
do	do 144	3 ,,
do	do 148	2 ,,
Ring spinning frame each 400 spindless Toyada, Japan		10 ,,
do	do N. M, M. India	15 ,,
do	do Lakshmiratan	5 ,,
do	do Howard Bellough	5 ,,
Roving waste opener, Toyda, Japan		1 (One,
Thread Extractor, Japan		1 (One)
Yarn Bundling Press, Kaji, Japan		3 Nos.
Yarn Baling Press P. S. G & Sons,		1 [One]
Relaing Machine [Own Make]		20 Nos.
do Toyada, Japan		4 ,,
Roller buffing lathe & Tester, peter Woltans, Germany, One		1 [One]
Automatic Yarn conditioning Machine Goeres & Pfardmenges, Germany		1 ,,
Humidification unit with motor Pump ets.		1 [One[

Electricals.

Transformer	250 K. W. A.	2 Nos.
Electric Motor	0.5 H. P.	8 ,,
do	1.5 H. P.	6 ,,
do	2 H. P.	72 ,,
do	3 H. P,	4 ,,
do	5 H P	26 ,,
do	6 25 H P.	One
do	7. 5 H. P.	4 Nos.
do	10 H. P.	20 ,,
do	12.5 H. P.	13 ,,
do	20 H P.	One
do	4 H. P.	One

Platts 1932 Blow room line [Second Hand]	One
Roving frame 144 Spindle cold plasts 1889	2 Nos.
Reeling frame [Own make]	5 Nos.
Lathe 9'-0 Kirloskar	One
Welding transformer 300 Amps	One
Air compresser U. S. A. 200 Lgs.	One
Yarn Testing Machine, Japan	One
Bonda waste opener	One
Day cot assemblar	One
Flat grinding machine, Japan	One
Flat clipping machine	2 Nos.

Decree Holder's Value is as follows:

Note: Rs, 20,000 subject to mortagauge in favour of Hyderabad Andhra Pradesh State financial corporation. Judgement debtor's value not given.

D. L. GANGADHARA CHETTY,
Advocate for decree Holder.

లావణ్యమూర్తులు

స్త్రీశక్తిని మేల్కొల్పి స్త్రీని సర్వోత్తమంగా రూపొందించ కృషిచేస్తున్న సోదరీమణులు

ఎవరీ లావణ్యమూర్తులు? దివినుండి భువికి దిగివచ్చినారా? దివికీ భువికీ ఇంత సమీపమా? ఈ రెండూ కాకపోతే వీరు మానవస్త్రీలు కావేమో? వీరి మంచితనంలోనూ, వీరి ఉన్నతమైన భావంలోనూ, వీరి మానవాభ్యుదయ క్రియలోనూ ఈ రెండీ మేళవింపు వున్నదేమో?

గోపాలరెడ్డిగారు మిత్రులు సహా భా నంద సూక్తిముక్తావళి సంచయాన్ని రాష్ట్ర రాజధానిలో ఆవిష్కరిస్తూ వేలాదికుటుంబం వంటి కుటుంబాలు- ప్రాచీన, ఆధునిక జ్ఞాన భాండారం సారాన్నిగ్రోలి ఉదాత్తమైన భావసంపదను లోకానికి అందజేసి ఆనందించేవారి కుటుంబాలు ఎన్నివున్నవో తెలియదన్నారు. కాత్పర్యం? అట్టి కుటుంబాల సంఖ్య ఎక్కువై దేశం పురోగమించవలెనని భావం.

ఇక ఈ తేజోరాశులైన సమయవితరం ప్రతిభను నిక్షిప్తంచేస్తే రెడ్డిగారేమంటారో? ప్రాచ్య - పాశ్చాత్య, ఆధునిక - పురాతన భావసంపదనంతా ప్రోగుచేసి మానవాభ్యుదయానికి దానిని మలిచే ఈ సోదరీమణుల ప్రభావం అత్యధికం. వీరిని మనకు ప్రసాదించిన అదార్యవర్యునికి నమోవాకములర్పించకుండా వుండలేము.

అందుకనెగదా ఆ కాశ్మీరుని ప్రథమ సత్యాగ్రహిగా (1941 లో) మహాత్మాగాంధి ఎంపికచేసినది. నెహ్రూయన బ్రహ్మవిద్యా మందిరంలో మహిళలను శిక్షితులనుగావించి మన ఆధ్యాత్మిక గగనమందు ఉజ్జ్వల కారకులై మెరసి, దిశానుసైతం నిర్దేశించే నెగ్గిన గార్గి- మైత్రేయులను మరపించే విదుషీమణులను నిర్మిస్తున్నాడు. ఈ వితాయిదేశం అపూర్వమైనది.

ఆ కోవకు చెందినవారు మన ప్రధానాయికలు-వేది, నిర్మల, ఫిల్మ్ (వసు, జన, 40 పింద్ర పయసుగలవారు). వీరు బ్రహ్మచర్యం అవలంబించారు. జ్ఞానార్జన, దాని వితరణ- వీరి నిత్యనైమిత్తిక కార్యకలాపం.

వీరి బోధలో పరమహంస, అరవిందులు, గాంధి, వినోబాలు వుట్టిపడుతుంటారు. బహుశా కృష్ణాజి (శ్రీ వీర్లు కృష్ణమూర్తి, సర్వతంత్ర స్వతంత్రుడైన తత్వవేత్త) ఆంశములిందు కలిసివున్నవేమో?

శ్రీ చుండి జగన్నాధం

రామలో చెప్పలేకపోవచ్చు, కాని భావం బహుశుభసూచకమనిపిస్తున్నది.

జ్ఞానులలిగితే శరీరసౌఖ్యం, మానసిక వికాసం, విమోచనమార్గం అన్నీ లభ్యమవుతవి. శరీరాన్ని మాత్రం గమనిస్తే, సౌఖ్యాలెప్పుడవి అవుతవిగాని పోయిరాయి. కాని జ్ఞానపూర్ణమైన మానవులకు సౌఖ్యం వస్తుంది, పోయివుంటుంది. పాశ్చాత్య ప్రపంచం అమితసౌఖ్యాన్ని పొందినాడా వేదనపడుతున్నది. దారిద్ర్యంలోపడి మనచేశీయులవంటివారు నలిగిపోతున్నారు. వీరికి జ్ఞానంలిగితే దారిద్ర్యం పోతుంది, అంటిరు సంపన్నులవుతారు, ఆధ్యాత్మికంగా ఉన్నతినిపొంది హాయిని అనుభవిస్తారు. ఇది రాజమార్గము.

కావున స్త్రీ పురుష భేదాలు, జాతిమత భేదాలు, ధనిక - నిర్ధన తారతమ్యాలు, హెచ్చుతగ్గులన్ని మిగిలించి మానవ సమాజాన్ని మనచేతంలోనూ, సకల ప్రపంచంలోనూ సంస్థాపనజేసే జ్ఞానాన్ని పొందవలసిందని ఈ సోదరీమణులు బోధిస్తున్నారు.

కార్ల్‌మార్క్స్ పోరపడ్డ, ఎవరికవరే సైన మేలకు దారి సమకూర్చుకుంటారు, ఎవరి శక్తికొండీ దారి సమకూరుకు ఇస్తూ వుంటారు. ప్రపంచానికి అర్థం చెప్పడం కాదు, దానిని మార్చివేస్తారు. ప్రభుత్వమనేది అవసరాలినట్టు రాలిపోతుంది. ప్రజలే వ్యవహారంచూస్తారు. ఇదే ఈ సోదరీమణుల విధానంలో ప్రభుత్వం ప్రజలకోసం మరింత బలపడి చిమ్మటమాయమైపోదు. ప్రజలకు సాగృతి కలిగినప్పటినుండి ప్రజలు నిర్వహించే సంస్థల ప్రాబల్యం, ఎక్కడికక్కడ సుస్థిరమై, విరసిస్తూ, కేంద్రీయమైన ప్రభుత్వమనే దానికి అల్పమైన, కనీసం అవసరమైన పనులే అప్పగించబడగంవు.

రామాయణంలోని దోమ అందువల్ల ఇంటిలోదాము. అంటిలోని సర్వసమానత్వం వస్తుంది. వైవాన్ని విస్మరిస్తే పనిసిన పనిలేదు. అవలంబ సందేశమైన దివ్య జీవనాన్ని ఆచరణమార్గం చేయడమే కర్తవ్యం.

ఈ సోదరీమణుల బోధలు అవలంబిసియమైతే, గ్రామస్వరాజ్య, నగరస్వరాజ్య వ్యవస్థాలు ఫలిస్తే, సమాజంలో దొంగలుండరు, అంతా దొరలే అవుతారు. ఇమ్మహాశక్తినారాయణుని ఎవరో అడిగారట: "అడవిలోని గడియొంగంను మార్చావే, వూళ్ళోని దొంగంను మించేస్తావయ్యా?"

—కొరవ 8వ పేజీలో

ఉక్కలూరు-

ప్రక్క-ప్రక్క దృశ్యాలు-

4 కోట్ల బ్యాటరీఫ్యాక్టరి నిర్మాణం పూర్తయి వుత్పత్తి ప్రారంభించింది- 4 లక్షల జర్నలిస్టుల కాలనీ మొండిగోడలతో దిగేడుస్తున్నది!

ప్రభుత్వపరంగా జరిగేపనికి, ప్రజలు రంగంలో జరిగేపనికి మనం పని చేయడానికి, ఉపాసనముం పనిచేయడానికి ఎంతతేడావుందో తెలిసికోడానికి నెల్లూరులో వ్యక్తప్రక్కనే సాధ్యాశాలున్నాము.

దర్గామిట్టలో ఎడాకా రంపెని సమీకా రంలో శ్రీ పి. ఓబులరెడ్డి ప్రారంభించిన డ్రై బ్యాటరీ ఫ్యాక్టరీకి; హాసింగ్‌బోర్డు అధ్వర్యాన నిర్మాణం ప్రారంభమైన ఆర్ట లిస్టుల కాలనీ చాదావు ఒకేసారి రంభ స్థాపనలు జరిగినాయి. కాని రంభ స్థాపన అమాత్యవర్యుడు తిక్కుంగం హౌసింగ్‌బోర్డు ప్రముఖులు విచ్చేసి అడం బరంగా, అట్టహాసంగా జరుగగా; ఫ్యాక్టరీ వునాదిరాయి నిశ్శబ్దంగా, నిరాడంబరంగా కలెక్టరుచే జరుపబడింది. ఫ్యాక్టరీకి వునాది రాయిపడి ఈరోజు సరిగా సంవత్సరం (1972 సెప్టెంబరు 14); కానీ రంభ స్థాపన జరిగి రేపటికి సంవత్సరం నిండుతుంది (1972 సెప్టెంబరు 15). రంభ స్థాపనల్లో ఇంత సాన్నిహిత్యంగల రెండిట మధ్యతేడాపెద్దగా వుండదేరు- బ్యాటరీ ఫ్యాక్టరీ నిర్మాణం పూర్తయి, మనుషుల గుమ్మరి అమర్చింది. బ్యాటరీసెల్స్ తయారై, ఎల్లుండి (16 తేదీ) విజయవాడ రాబోతున్నాయి. 4 లక్షల బాదాయం ఆర్ట లిస్టులకాలనీ మొండిగోడలతో, దిమ్మ దిరాణం చెయ్యండా చేలిపోతున్నది. ఈ వ్యత్యాసాన్ని చూస్తే హర్షానందాంతో హృదయం పులకాంగితోతున్నదిగా ఇంత వ్యత్యాసాన్ని చూస్తే విచారంతో నిరుత్సాహంతో మనసు బాధ పడిపోతున్నది.

యథార్థవాది

4 కోట్లబాదాయం ఫ్యాక్టరీ పనులు మూడ్లోపూర్తయి ఉత్పత్తిప్రారంభించడమేమిటి? మిట్టి రాలుగుండ్లం రాళ్ళ మొండి గోడలతో దిగేడుస్తుంటడమేమిటి? ఏమిటిదం- ఎవరి వ్యక్తం శ్రద్ధానక్తులు,

—కొరవ 11వ పేజీలో

గూడూరు సాహిత్యపంచమి

సాహిత్యం శాస్త్రంకాదు- శస్త్రంకావాలి!

-'విరసం' నినాదం

గూడూరు సాహితీవివాద సంవత్సరాని కార్యక్రమాన్ని చేస్తుంది- అచేతనవుగా, గుర్తింపుకొనుండా, గుంగతా ఐదురోజులు కుతికలాడేట్లు గుంగుతూ సాహిత్యరసం ఒలికిపోయేట్లు, ప్రేమమనతెన్నో తరిగి ముఖావరణం సౌందర్యస్థలోకి మారిపోతుంది. ఏకాభిప్రాయమైనా ఈయుంత్ర కర్త నుంచుంది మేలుకొలుపువుంది, పుణ్యం ఒట్టిపోయిన్నది 'రోజులు'. 'రోజులు' అంటే రోజులు, యియర్స్, సంస్కృతిసమ్మేళనాల సమ్మేళనం. గూడూరులో వివిధ పంగాల్లో కార్యరంగాల్లో యాక్టివ్‌గా పనిచేస్తూ, కాస్తోకూస్తో చెప్పుకోదగిన కార్యక్రమాలు నిర్వహిస్తూ, అడపాదడపా పదుగురి కళ్ళలోపడ్తూ, అప్పుడప్పుడూ పార్టల్లోకి వస్తున్న సంస్థలు మూట్లుగా ఈ మూడే! ఈ మూడూ సంవత్సరాని కార్యక్రమాల సంయోగంచెంది, 'సాహిత్య పంచమి' ని పుట్టిస్తున్నాయి. ఒకో శాయిలాంటి విచిత్రసంయోగం మళ్ళీ ఎప్పుడో!

ఐతే ఈ సంయోగం సంవత్సరానికొకే సారి జరిగాని, మునుపెన్నడూలేనట్టు, మొహం మొత్తేట్టు, ఊపిరి తిరక్కుండా వరగాస ఐదురోజులు సాహిత్యసభలు జరిపించేసి, గడిదివేగా వుండిపోవాలని ఎందుకు నిర్ణయించుకున్నారో అర్థంకాదు. అంతకన్నా, తక్కువ్యవధిలో మరింత విస్తృతంచేసి, సంపాదనాలో, పెండుగుం కాకపోతే- సాహిత్య సమస్య అనండి, సమాజ పరిణామమనండి- ఏదోఒక ప్రయోజనకరమైన కార్యక్రమం ఏర్పాటుచేస్తే ఎంత బాగుంటుంది!

సరే: ఐ ఈ ఉదాత్తం జరిగింది, గత 27 తేది నుండి 31 వరకు గూడూరు ఆంధ్ర మహిళామండలి ఆవరణంలో, కొనసు అధ్వర్యంలో జరిగిన 'సాహిత్య పంచమి' కార్యక్రమాలను సమీక్షించుకొందాం—

ముందుగా 'అముక్తమాల్యద' పై డాక్టర్ వివారద్ద మేకపాటిధాని ప్రసంగం; శ్రీ కేతాల లక్ష్మీనరసారెడ్డి అధ్యక్షం.

—కొరవ 11వ పేజీలో

వేరుశనగలో విషపదార్థాలు

నివారణకు రైతులు తీసుకోవలసినజాగ్రత్తలు

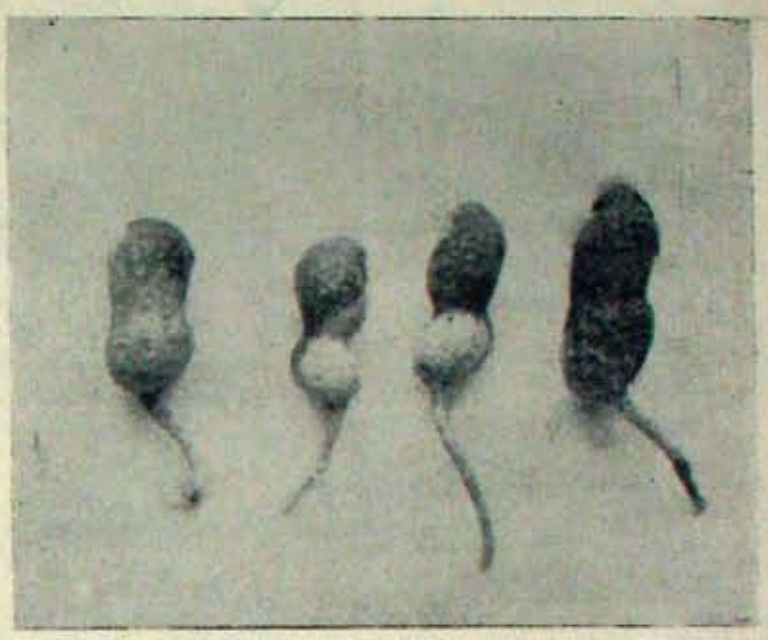

వేరుశనగ చిలిసినతర్వాత మొలకలు ఎక్కువ అంటున్నమైతే కాయల్లో బూజులిండ్రాలు ప్రవేశించి ప్రమాదకరమైపోతాయి. చిత్రంలో కుళిపైవుకాయ అలాంటిదే!

శ్రీ పాలా సుబ్రహ్మణ్యం ఎం ఎస్సీ.
(రిసర్చిస్కాలర్, వృక్షశాస్త్ర విభాగం తిరుపతి)

ప్రపంచంలో వేరుశనగను ఎక్కువగా పండించే దేశాలలో భారతదేశం ముఖ్యమైనది. పండించిన పంటలో 75 శాతానికి పైభాగం వాడకముసుకుపోగా మిగిలినది ఇతరదేశాలకు ఎగుమతి చేస్తున్నాము. అందువలన కొన్నికోట్లరూపాయలు విదేశీ మారకద్రవ్యం లభిస్తున్నది. మనదేశంలో ఆంధ్రప్రదేశ్, మహారాష్ట్ర, పంజాబ్, తమిళనాడు, మధ్యప్రదేశ్, మైసూరు రాష్ట్రాలలో ఎక్కువగా ఈ పంటను వేస్తున్నారు. మహరాష్ట్రంలో ముఖ్యంగా నీటియిద్దడివున్న ప్రాంతాలలోనే ఈ పంటను ఎక్కువగా వేస్తున్నారు. రాయలసీమ జిల్లాలలోను, మరికొన్ని తెలంగాణా జిల్లాలలోను, వర్షాధారపుపంటగాను, సిబిసాకర్య మున్న ప్రాంతాలలో అయితే ఎండాకాలం కూడా ఈ పంటను వేస్తున్నారు. నీటి సౌకర్యమున్న ప్రాంతాలలోఅయితే భూమిలోని తేమ పూర్తిగా ఎండిపోకుండా తరచూ నీరుకట్టుటకు సాధ్యమౌతుంది. తద్వారా ఎక్కువదిగుబడిని, పుష్టికరమైన కాయలను పొందేందుకు వీలౌతుంది. కాని కేవలం వర్షాధారముతో పండించే ప్రాంతాలలో రైతులు చాల కష్టనష్టాలను గురిఅవుతుంటారు. ఒక్కొక్కప్పుడు కాయలలో విత్తనాలు పర్వతేనమయంలో, వర్షాలు పడకనో లేక చెరువులో నీరు లేకపోవడం వల్లనో నీరుకట్టుటను విలుండదు. అందువలన కాయలు బలిష్టంగాను, ఆరోగ్యంగాను లేకపోవడం, దిగుబడి తగ్గిపోవడం జరుగుతున్నది. అదీగాక మన వ్యవసాయ పద్ధతులలోని కొన్నిలోపాలవల్ల నిల్వచేసిన కాయలు చెడిపోవడం జరుగుతున్నది. కాబట్టి వేరుశనగ పంటను వేసేరైతులు వ్యవసాయ పద్ధతులలో కొన్ని ముఖ్యవిషయాలు గమనించాలి.

1961 లో బ్రెజిల్ దేశమునుంచి దిగుమతి అయిన వేరుశనగపిండిని లండన్‌లో కోళ్ళకు మేతగా ఉపయోగించినందువల్ల, ఒకలక్ష కోళ్ళు ఈ స్ను ల్లుండి చనిపోయాయి. అనాటినుండి చాలమంది శాస్త్రజ్ఞులు, ముఖ్యంగా లండన్‌లోని ట్రాపికల్ ప్రాడక్ట్స్ ఇన్స్టిట్యూట్ (Tropical products Institute) వారు ఆవిషయంపై అత్యంత శ్రద్ధ చూపారు. వారి కృషిఫలితంగా ఆ మేతలో అఫ్లాటాక్సిన్స్ (Aflatoxins) అనుపు విషపదార్థములుండినవని, అస్పర్జిల్లస్ ఫ్లేవస్ (Asp· gillus Flaves) అనే ఒకశిలింధ్రము (Fungus ఈ విషపదార్థాలను విసర్జిస్తుందని, ఈ విషపదార్థాలు కేన్సర్ వ్యాధిని కలుగచేసే పదార్థాలని తెలియజేశారు. ఈ శిలింధ్రము వేరుశనగపిండిమీదే కాదు. అనుకూల పరిస్థితులేర్పడినప్పుడు భూమిలో పెరుగుతున్న కాయలలోగాని, నిలువచేసి యున్న కాయలలోనికి గాని ప్రవేశించి ఈ విషపదార్థాలను విసర్జిస్తుంది. అలాంటి కాయలను మనం సూనెకుబాడిన మిడల ఈ విషపదార్థములు సూనెలోకూడా వస్తాయి. ప్రపంచ వ్యాప్తి వృక్షశాస్త్ర విభాగంలోను, మన దేశంలోనే ఇంకా కొన్ని ఇతర ప్రాంతాలలోను కొన్ని పరిశోధనలు జరిగాయి.

ముఖ్యంగా మనంచేసే వ్యవసాయ పద్ధతులలో కొన్ని లోపాలవల్ల ఈ శిలింధ్రములు కాయలలోనికి ప్రవేశించడానికి వీలౌతుంది. అందువలన మన వ్యవసాయ పద్ధతులలో కొన్ని మార్పులను తీసుకవచ్చినట్లయితే కాయలలోనికి ఈ శిలింధ్రముల ప్రవేశమును అరికట్టవచ్చును.

నీరుకట్టుట

కాయలలోని విత్తనములు పెరిగేదశలో నీరు కట్టే విషయంలో చాలా జాగ్రత్త వహించాలి. సాధారణంగా ఈ దశలోనే భూశిలింధ్రములు (Soil fungi) కాయలలోనికి వ్యాపిస్తాయి. ఈ దశలో విత్తనములలోని తేమ శాతం 50-60 వరకు వుంటుంది. వర్షములు సరిగా పడకపోయినను లేదా నీటి ఎద్దడిపుట్ట నీరు కట్టలేకపోయినను, విత్తనములలోని తేమ శాతం క్రమంగా తగ్గుతూ వస్తుంది. ఆ విధంగా తగ్గుతూ 25-30 శాతం వరకు వచ్చినపుడు ఆస్పర్జిల్లస్ ఫ్లేవస్ మరియు ఇతర భూశిలింధ్రములు కాయలలోనికిప్రవేశించి విషపదార్థములను విసర్జిస్తాయి. కాయలలోని తేమ ఎక్కువగా ఉన్నప్పుడుమాత్ర ఈ శిలింధ్రము ప్రవేశిస్తుంది. కాని ఎట్టి పరిస్థితులలోను విషపదార్థమును విసర్జించదలేదు. కాయంలో తేమ తగ్గినపుడు సిట్రినిన్ (Citrinin) అనుపు ఇంకొకరకం విషపదార్థం విసర్జించబడుతుంది. ఈ విషపదార్థం మూత్రపిండాలకు హాని కలిగిస్తుంది. ఈ విషపదార్థం కూడా కాయలలోనికి ప్రవేశించిన భూశిలింధ్రములవల్లనే విసర్జించబడుతుంది. కాబట్టి కాయలలోని తేమ శాతం 10 శాతానికి తగ్గేవరకు కాయలను ఎండబెట్టాలి. ఎండబెట్టిన కాయలను ఎక్కువకాలం నిల్వచేయవలసివచ్చినపుడు కాయలలోని తేమ శాతం 7 శాతానికి తగ్గేవరకు ఎండబెట్టాలి. ఈ విధంగా ఎండబెట్టిన కాయలను గోనెసంచులలో నింపి, ఆ సంచులను ఎత్తుగా పేర్చిన మంచముపైన, లేదా ఎత్తుగా వేసిన గడ్డిమేటపైన నిల్వచేయాలి. ఈ విధంగా నిల్వచేసిన కాయలలోనికి భూశిలింధ్రములు ప్రవేశించి విషపదార్థములను విసర్జించడానికి అవకాశం ఉండదు. ఈ విధంగా నిల్వచేసిన కాయలలోని విత్తనములలో అఫ్లాటాక్సిన్ ఉన్నట్లయితే అది వేడిచేసినా, వేయించినా, ఉడకబెట్టినా నశించదు. కాబట్టి ఈ విషపదార్థం ఉన్న కాయలను ఎట్టి పరిస్థితులలోను ఉపయోగించకూడదు. ఈ విషపదార్థం ఉన్న కాయలను పశువులకు, కోళ్ళకు, పందులకు మేతగా ఉపయోగించినందువల్ల, ఒకలక్ష కోళ్ళు ఈ స్ను ల్లుండి చనిపోయాయి. అనాటినుండి చాలమంది శాస్త్రజ్ఞులు, ముఖ్యంగా లండన్‌లోని ట్రాపికల్ ప్రాడక్ట్స్ ఇన్స్టిట్యూట్ (Tropical products Institute) వారు ఆవిషయంపై అత్యంత శ్రద్ధ చూపారు. వారి కృషిఫలితంగా ఆ మేతలో అఫ్లాటాక్సిన్స్ (Aflatoxins) అనుపు విషపదార్థములుండినవని, అస్పర్జిల్లస్ ఫ్లేవస్ (Asp· gillus Flaves) అనే ఒకశిలింధ్రము (Fungus ఈ విషపదార్థాలను విసర్జిస్తుందని, ఈ విషపదార్థాలు కేన్సర్ వ్యాధిని కలుగచేసే పదార్థాలని తెలియజేశారు. ఈ శిలింధ్రము కేవలం వేరుశనగపిండిమీదే కాదు. అనుకూల పరిస్థితులేర్పడినప్పుడు భూమిలో పెరుగుతున్న కాయలలోగాని, నిలువచేసి యున్న కాయలలోనికి గాని ప్రవేశించి ఈ విషపదార్థాలను విసర్జిస్తుంది. అలాంటి కాయలను మనం సూనెకుబాడిన మిడల ఈ విషపదార్థములు సూనెలోకూడా వస్తాయి. ప్రపంచ వ్యాప్తి వృక్షశాస్త్ర విభాగంలోను, మన దేశంలోనే ఇంకా కొన్ని ఇతర ప్రాంతాలలోను కొన్ని పరిశోధనలు జరిగాయి.

ముఖ్యంగా మనంచేసే వ్యవసాయ పద్ధతులలో కొన్ని లోపాలవల్ల ఈ శిలింధ్రములు కాయలలోనికి ప్రవేశించడానికి వీలౌతుంది. అందువలన మన వ్యవసాయ పద్ధతులలో కొన్ని మార్పులను తీసుకవచ్చినట్లయితే కాయలలోనికి ఈ శిలింధ్రముల ప్రవేశమును అరికట్టవచ్చును.

నీరుకట్టుట

కాయలలోని విత్తనములు పెరిగేదశలో నీరు కట్టే విషయంలో చాలా జాగ్రత్త వహించాలి. సాధారణంగా ఈ దశలోనే భూశిలింధ్రములు (Soil fungi) కాయలలోనికి వ్యాపిస్తాయి. ఈ దశలో విత్తనములలోని తేమ శాతం 50-60 వరకు వుంటుంది. వర్షములు సరిగా పడకపోయినను లేదా నీటి ఎద్దడిపుట్ట నీరు కట్టలేకపోయినను, విత్తనములలోని తేమ శాతం క్రమంగా తగ్గుతూ వస్తుంది. ఆ విధంగా తగ్గుతూ 25-30 శాతం వరకు వచ్చినపుడు ఆస్పర్జిల్లస్ ఫ్లేవస్ మరియు ఇతర భూశిలింధ్రములు కాయలలోనికిప్రవేశించి విషపదార్థములను విసర్జిస్తాయి. కాయలలోని తేమ ఎక్కువగా ఉన్నప్పుడుమాత్ర ఈ శిలింధ్రము ప్రవేశిస్తుంది. కాని ఎట్టి పరిస్థితులలోను విషపదార్థమును విసర్జించదలేదు. కాయంలో తేమ తగ్గినపుడు సిట్రినిన్ (Citrinin) అనుపు ఇంకొకరకం విషపదార్థం విసర్జించబడుతుంది. ఈ విషపదార్థం కూడా కాయలలోనికి ప్రవేశించిన భూశిలింధ్రములవల్లనే విసర్జించబడుతుంది. కాబట్టి కాయలలోని తేమ శాతం 10 శాతానికి తగ్గేవరకు కాయలను ఎండబెట్టాలి. ఎండబెట్టిన కాయలను ఎక్కువకాలం నిల్వచేయవలసివచ్చినపుడు కాయలలోని తేమ శాతం 7 శాతానికి తగ్గేవరకు ఎండబెట్టాలి. ఈ విధంగా ఎండబెట్టిన కాయలను గోనెసంచులలో నింపి, ఆ సంచులను ఎత్తుగా పేర్చిన మంచముపైన, లేదా ఎత్తుగా వేసిన గడ్డిమేటపైన నిల్వచేయాలి. ఈ విధంగా నిల్వచేసిన కాయలలోనికి భూశిలింధ్రములు ప్రవేశించి విషపదార్థములను విసర్జించడానికి అవకాశం ఉండదు. ఈ విధంగా నిల్వచేసిన కాయలలోని విత్తనములలో అఫ్లాటాక్సిన్ ఉన్నట్లయితే అది వేడిచేసినా, వేయించినా, ఉడకబెట్టినా నశించదు. కాబట్టి ఈ విషపదార్థం ఉన్న కాయలను పశువులకు, కోళ్ళకు, పందులకు మేతగా ఉపయోగించరాదు.

పాలు-నీరు

"ఏమండీ! పాలవాడు బొత్తిగా నిళ్ళు జొనేస్తున్నాడండి" అంటుంది మా శ్రీమతి. 'మరొకర్ని మార్చి చూడరాదా?' నా రెటీ మేడ్ జవాబు. 'ఆ! అదొకతొక్క ఒకటే నండి. ఒకే కొమ్మమీది పళ్లు. ఏదో కుదుర్చుకున్న క్రాక్తలో ఓ రెండుమూడు రోజులు కాస్త బిర్కువిపాలు పోస్తారేమో. అంతే. ఆపైన మళ్ళీ మామూలు తంతే. కాని మనం అప్పుడప్పుడు మంచలించకుండా ఊరుకుంటే ఏకంగా నిళ్ళలోనే పాలంకలిపి తీసుకరాగలరు. పించేస్తాం. అన్యా!' అని నిట్టూరుస్తుంది ఇల్లాలు. నిజమే, కల్తిచేయకుండా పాలమ్మే వ్యాపారస్థుడు భారతదేశంలో ఇంకా పుట్టలేదు. అతడుగాని పుట్టుకరాకు మధ్యతరగతి ఇల్లాంత్రందిరా మంగళ హారతులతో ఎదురుపోవాస్తున్నా ఆశ్చర్యపు నసేమిరా బన్నించను పొమ్మంటున్నాడు. లోకంలో సుమతి శతక కర్త మాటలు వమ్ముచేస్తూ మంచి అల్లుడు, చదివుకున్నగొల్లడు, నిజంచెప్పే ఆడది, కడకు తెల్లనికాకైనా పుట్టురాదమ్మ నెప్పాగాని కల్తిలేకుండా పాలమ్మే వెఱ్ఱి కాగుంవాడు పుట్టడుగారా పుట్టడు.

కల్తిపాలంటే చిన్న వాడు హిందీలో చదువుకున్న ఓ కమ్మ నికథ గుర్తుకు వస్తోంది. ఓ పల్లెలో ఓ పాలవ్యాపారి ఉండేవాడు. కల్తిచేసి అమ్మేవాడని ప్రత్యేకంగా చెప్పుకునేలేదు. పాలవర్తకుడంటేనే అది అండర్‌స్టుడ్. అతగాడు తన నిళ్ళ పాలను చవ్వానికి తీసుకెళ్ళి అమ్మి డబ్బు చేసుకొని వస్తూవుండేవాడు. ఒకరోజు వ్యాపారం ముగించుకొని గ్రామానికి తిరిగి వస్తుండగా దారిలో దాహమై ఒకకొలను దగ్గర దమ్మిలమూట దింపుకొని నీళ్ళ త్రాగేందుకు దిగాడు. ఇంతలో ఓతోక తాబేలు నవచ్చి మూటలంకించుకొని చెక్కొక్కిపోయిన ఒకనాణెం నీళ్ళలోకి ఒక నాణెం నెంపైకి దిగిరేస్తూ నవిడాగా ఆడుకోసాగింది. పర్వకుడు లబలబలాడుతూ గట్టుమీదికిపడ్డి వెల్లవైడిన నాణాలను మాత్రమే పక్కింటుకోగలిగాడు. అతని పాలలో నిళ్ళపాలుకడ్డు నిళ్లదాలయింది. పాలపాలు పైకమే అతని పాలయింది. చూడారా! ఇవ్వడాలోనేమనాలి? లోకి అనవచ్చునా? అది లోకి అయితే మనుమంతుడుకూడ లోకె. అది లోకిగాదు. భగవంతుని న్యాయనిర్ణయానిదది ప్రతిక. లోకంలోని న్యాయనిర్ణేతలందరిచూ ఆలోకి పట్ల పాఠాలు నెర్చుకోవడం మేలుగు.

నీళ్ళ కలిసిన పాలను మెరుగేసే శక్తి హింసలకున్నదని ఒక ప్రతిక. 'హింసలు అనేవి ఎక్కడాలేవు. అభావున్నా వాటికా శక్తి వుండేమిను పిలులేదు. ఇదంతా మన వాచారిని ఈ పరిశోధనల అభూతకల్పనలు మాత్రమే' అంటూ తార్కిక బుద్ధులు దుయ్య బడుతూవుంటారు. 'లేకేమి! మానను సరోవరంలో వున్నాలు. అడవాళ్ళ నడరల్లో వున్నాయి' అంటూ పామరులు తిప్పి వున్నాయి' అంటూ పామరులు తిప్పి వున్నాయి' అంటూ పామరులు తిప్పి

రెండు సంఘాలూ రెండు సభలు!

ఉపాధ్యాయులు ఏకైక ప్రతినిధిగా, ఆయనగా మూడు పూర్తయి రెండుగా [illegible] నల్లూరుపేటలో [illegible] అయిపోయాయి.

మొదటి ఎవరి ఘనమైన ఆలోచనలు ఫలించాయో కాని, ఈ రెండు సంఘాలూ ఏర్పడటం ఉపాధ్యాయ ప్రపంచానికి ఎంతో మేలు చేస్తుంది. ఒక్క ప్రాథమికోపాధ్యాయులవేళ, ఉపాధ్యాయ ప్రపంచమంతా ఏకీభవించి ప్రశాంతంగా [illegible] ఉపాధ్యాయ ఫెడరేషనుగా చేసింది. ఫెడరేషన్ ఏకోపాధ్యాయ సంస్థలలో [illegible]

ఇంతలో ఏకీభవించలేదని! మాత్ర మెందుకీ! అనే ప్రమాదం ముమ్మూ ఎంతో బాధపెట్టింది. మాది మాత్రమైనంత [illegible] మాది చేయడానికి పిల్లలాటే, పిల్లవాడం మాత్రమే కాంగ్రెస్ విభజనయంలో [illegible] దాదాపు ఎన్నో ఏళ్ళనాటి కాంగ్రెస్ వాళ్ళు, మొరార్జీ భయపెట్టాడని [illegible] కాంగ్రెస్ శాసనసభ్యులు కాంగ్రెస్ ఆఫీసులు, మొరార్జీ భయపెట్టాడని [illegible] ఉపాధ్యాయ సంఘాల వ్యవహారంలా అవిభక్తంగానేవుంది. అయితే విడిపోవడంలోనూ, అస్తుంమాస్తులు పుచ్చుకోవడంలోనూ, పుంజేమాత్రం విభేదాలు రాకుండా [illegible] కాంగ్రెస్ వాళ్ళలాగా ఎన్నికలకోట్లాడుకున్నది. ఇంత మమ్మ మాత్రమే ఎదుర్కొన్నా వీరిని [illegible] మనం ఆశీర్వదించాలి. ఈ రెండు సంఘాలూ ఉపాధ్యాయులకు [illegible] అంటే ఒక ఆలోచన. అది సంగతాచూచే వరా అని! ఉపాధ్యాయ ఫెడరేషనుతో సంగతాలు కాదాశ్చర్యంచెందినవాళ్ళు. దాని నుంచి వారిని మరుపుచేయడం అసాధ్యమని పించేది. ఆ మగతే ఆలోచనకూడా మా విజయమకు కారణం. ఏది మాత్రమంస్థో, ఏది బాటసంస్థో శ్వేపలేనంది వుపాధ్యా

శ్రీ విజయకుమార్ రెడ్డి

నెల్లూరు డ్రై బ్యాటరీ ఫ్యాక్టరీ మేనేజింగ్ డైరెక్టరు శ్రీ పి. ఓబులరెడ్డి కుమారుడు శ్రీ విజయకుమార్‌రెడ్డి సాంకేతిక విద్యాశిక్షణకు జపాన్ పోయారు. నెల్లూరు డ్రైబ్యాటరీ ఫ్యాక్టరీకి సాంకేతిక సహాయసహకారాలిచ్చిన మత్సుషితా ఎలక్ట్రిక్ ఇండస్ట్రియల్ కంపెనిలో సీనియర్ శిక్షణ పొందుతారట.

విజయకుమార్ అపారమైన సాంకేతిక విజ్ఞానార్జనచేసి, విజయవంతంగా తిరిగివచ్చి, తండ్రివలె ప్రగతిభాగంతమైన పారిశ్రామికవేత్త కావాలని అభిలాషిస్తున్నాము.

యులు; ఆ లోతుపాతులు మాకుతెలియదు. కాని ఒక్కవిషయం మాత్రం నిజం– ఈ చీలికవల్ల ఉపాధ్యాయ వుద్యమం సిరసిస్తుంది; వారు బలహీనులైపోతారు. ఇది మాత్రం ముమ్మాటికి నిజం!

ఈ చీలికలో అంతర్లీనంగా రాజకీయ విభేదాలుకూడా వున్నాయా అనిపిస్తుంది. నిజమో అబద్ధమో తెలియదుకాని, సింగరాజు రామకృష్ణయ్యగారు మార్క్సిస్టు అభిమాని అంటారు. కాని అందులో అయిన నష్టంతమాత్రంకాదట. ప్రాథమిక పాధ్యాయ ఫెడరేషన్ నిర్మాణంలో ని. పి. ఉ. వాళ్ళ కనపడుతున్నారు. కొన్నాళ్ళు పోతేగాని ఈ రెండుశాఖల నిజాలు ఉపాధ్యాయ సంఘాలకుకూడా ఏగ్రహాపాయా అని పిస్తుంది.

చీలికల సంగతి ఇది. ఐక్య సంఘాలకు సంబంధించిన శుభ సంగతుల సంగతి-

ఉపాధ్యాయ ఫెడరేషన్, అంటేసింగరాజు రామకృష్ణయ్య – జ్ఞాన సుందరం– అబ్దుల్ బాచర్‌గార్ల నుండి మహాసభలు ఈనెల 25, 26, 27 తేదీలలో నెల్లూరులో జరగనున్నాయి. దీని ఆహ్వాన సంఘానికి శ్రీ ఆర్. ఎల్. రెడ్డి అధ్యక్షులు; అబ్దుల్ బాచర్ కార్యదర్శి. ఆహ్వానసంఘ సభ్యుల జాబితాలో మేగోరె, కె. వి. ఆర్., గునుపాటి, టి. సి. కొండయ్య, పాపిరెడ్డి, జనార్దనరెడ్డి, నల్లపరెడ్డి శ్రీనివాసులురెడ్డి, శ్రీమతి వసుధంధరి, యల్. వి. కృష్ణారెడ్డి, సి.సి.సుబ్బాయుడు, వగైరా వగైరా గానన సభ్యులు, ప్రముఖులు మొత్తం 127 మంది వున్నారు.

ఇక ప్రాథమికోపాధ్యాయ ఫెడరేషన్ అంటే పాటి సంఘమని సింగరాజుగారి సంఘంలే పిలువబడేది – మహాసభలు ఈనెల 28, 29, 30 తేదీలలో నెల్లూరులోనే జరుగుతాయి. దీని ఆహ్వానసంఘానికి శ్రీ అనం వెంకటరెడ్డి అధ్యక్షులు, శ్రీ విజయరామరాజు ప్రధాన కార్యదర్శి. సభ్యుల జాబితా మావద్దలేదు. ఎవరూ, ఆహ్వానసంఘాల్లో సభ్యత్వాలకు సమ్మతి దినవారికి చిరకం గిరకం గాడవలు తెలిసివుండదు.

ఒక్కదానికి సంతోషించాలి – రెండు సభలూ ఒకే రోజుల్లో ఏర్పాటై మర్యాద పడకుండా, ఒకదాని తర్వాత ఒకటి జరుగుతున్నాయి. ఉపాధ్యాయ లంటే సభ్యత సంస్కారం వున్నవాళ్ళ గదా!

—మా. బి.

అత్యవసర కరపత్రం

విద్యాధికారి శ్రీ శివయ్యపై అకాశరామన్న కరపత్రం ఒకటి వెలువడింది. శివయ్య సాయ్యుడు, సాధుశీలుడు, నిజాయితీపరుడు. అతన్ని న్యూనపరుస్తూ కరపత్రం వేయడమనేది అన్యాయం. ఉపాధ్యాయ సంఘాల్లో వచ్చిన చీలిక అత్యవసరంలో ఈయనమీద విరుచుకపడినట్టుంది. విస్తారమైన ఒక విషయం చూడండి– శివయ్య నూన్నూరుపేట, వెంకటగిరి ప్రాంతాలను సెలవుమీద

—కారవ 7వ పేజీలో

మాటకచేరి

★ అమెరికాకొత్తతో పోల్చుకుంటే మనం ఎక్కడున్నాం?

★★ నెల్లూరు ఆఫీసర్లకు యోగాసనాల మీద గురి!

మీరు ఈ కాలమ్మును తల్లిపాలులు అమెరికావెళ్ళి, నాలుగునెలలుంచి, వారావు దేశమంతా చూసి, వాంతికం వచ్చి వచ్చాను. వాళ్ళ శవ అనుకోవాలు, వినిన ప్రబోధాలు వర్ణిస్తుంటే ఈ కాలమ్మును ఎక్కడ్నించి రాయలు వచ్చింది! మీనుంచి కబురాలా? ఈ వైశాల్య వేకాగవతతి సాహాగ్యంలోగి రాశంచూపుందా? మంచే ళ్ళను కాయకదా, మెచ్చేకైనా మనం ఆ స్థాయికి పెరగగలమా?– అని!

ఈ కాలమ్మును అమెరికా భక్తులుకాదు, ఆ మాటకొస్తే అమెరికావిరోధంవల్ల, వారి సామాజిక స్థితిగతులవల్ల బోలెడంత ఎత్తూ భూమి వున్నవాళ్ళు అమెరికాలో నంచువుంది; దరిద్రముంది. ఉద్యోగంవుంది; నిరుద్యోగముంది. మంచివుంది; చెడూవుంది. అబ్బాంద నవాజులు మనకు కావాలని కోరుకోవడంలేదు; అంతటి లోకువాళ్ళకో మెచ్చి బ్రతిండ వచ్చుకోమూలేదు. కాని కొన్నివిషయాల్లో అమెరికన్లవల్ల మనం అతలు దిద్దుకోవల్సివుంది.

ఉదాహరణకు రోడ్డు మీద ట్రాఫిక్ చూడ్డం తీసుకోండి. మీ వాళ్ళు అమెరికాలోవున్న నాలుగునెల్లో కొన్ని వేలమైళ్ళ కార్లోతిరిగితే- మనం నెల్లూరు నుంచి కావలికి వెళ్ళివచ్చినంతకూడా అలసిపోరేమో. నిజానికి ఎక్కువగా కారు ప్రయాణం చేయడంవల్ల ఆరోగ్యమంతులు మాడాకాయమాత్రాలు/ అంటూనూస్తుంటారు మైళ్ళకు ఎంతవండి పరిస్థితుల్లోనూ తగ్గడానికి పిల్లేదట. మొత్తం కార్లదారు తరుముకు వస్తుంటే, వేగం తగ్గించడం దేవుడెరుగు ఎదిరేవనేనా? ఆకలేయం. ఎన్నవేలమైళ్ళు

—కారవ 12వ పేజీలో

** గోపి **

ఇండియాలో గుంటలుండాయిటనా? లేక మన ఎక్కడనుకే ఆశ్చర్య అవుతుంటాయిటనా; ఏమిగుంటుంటాయిటనా. అది తెల్లవాళ్ళ. అనుకుంటారు. అందులో ఎంత ఏనగా వుంటే అంత ఆనందమవుంది. మనం ఆమాటు దిద్దుబడ్డుకుంటాంగాని అందులో నిజం వుండదా!

ఎంతదాకానో ఎందుకు? మన ట్రాఫిక్ రోడ్డునే చూడండి. పగలుకారు చాతకాని, బస్సు వుంటని ఉండకపోని- నిర్భయంగా మన ట్రాఫిక్‌రోడ్డును వది వదిలేసిన తెల్లవిను అవులు మహాక్రమణచేసి, మనుషులనికి అంతరాయం కల్పింది. మైళ్ళు మాటలు చెప్తుందాం! దానిమాత్రం వున్నట్టుండి ఆవేశం పుట్టుకొస్తుంది. ముఖాలు చూడ్డానికి వాటిలేదా! ట్రాఫిక్‌రోడ్డంటా గుంటలుగోళ్ళు చెప్తాయి. మామిళ్ళను

SRI SARVODAYA COLLEGE NELLORE

Reopened on (1 8-73) first of August 73

Offers instruction in :

1) Two year Intermediate course (Telugu Medium)

Sciences :

a) Biological Sciences, Physical Sciences
b) Mathematics, Physical Sciences

Humanities :

a) Commerce, Economics and Civics.
b) History, Economics and Civics
c) History, Civics and Telugu

2) **B. Com., Degree Course** (English and Telugu Media Available)

3) **B. A., Degree Course**: (Telugu Medium)

a) Mathematics, Economics and Statistics.
b) Economics, Commerce and Statistics.
c) History, Economics and Politics.
d) History, Politics and Special Telugu
e) Accountancy, Economics and Commerce/Statistics.

Admissions will commence soon after the receipt of the marks statements of S. S. C. and Intermediate respectively. Application forms and prospectuses can be had from the College office on payment of Rs. 3/- in person or by M. O.

Hostel facilities available, Fee concessions allowed and scholarships offered. Women students also will be admitted into the Intermediate course

—PRINCIPAL.

శ్రీ మల్లికార్జునస్వామి కామాక్షితాయి దేవస్థానము

జన్నవాడ :: నెల్లూరుజిల్లా

వేలంప్రకటన

దేవస్థానం రాబాకు భక్తులచే సమర్పింపబడిన వస్త్రములను (చీరలు, రవికలు, పట్టా) ఈ ఆదివారము దేవస్థానముపద్ద బహిరంగవేలంపాటలో విక్రయించబడును.

కావున భక్తులెల్లరు విచ్చేసి వేలముపాటలో పాల్గొన ప్రార్థన.

—ఇట్లు—

కార్యనిర్వహణాధికారి

దేవస్థానపాలకవర్గము.

నెల్లూరు వుచ్చట్లు

విహారశ్మకుడు

బస్సుల జాతీయం : నేడు

ఉదయగిరి నుండి కడప-నెల్లూరు, కావ్రు మీదుగా - నెల్లూరు, చిత్తూరు - నెల్లూరు, తిరుపతి - నెల్లూరు మార్గాల్లో 91 బస్సులను ఆర్. టి. సి. బస్సులు నడపనున్నాయి. రోజూ బస్సులూ వస్తాయి. కాని ప్రైవేట్ రంగంలో తగిదాలుంది. 24 తేది వరకు నేడు ఆర్టీసీ విజయవంతమవుతుంది.

ఏ. సి వర్ధంతి

ఏ. సి. ఆరవ వర్ధంతి 31 తేది రాత్రి నెల్లూరులో జరిగేటుంది. ఉత్సవాలు, మీటింగు నిర్వహించడం; అన్నదానం, సదాశివపట్నం వీధులు వీధిదీపాలతో అలంకరించడం; ఏ. సి. కాంస్య విగ్రహం ఫూర్తిచేయడం వగైరా కార్యక్రమాలు స్థానిక సమితి చేసి, ఆహ్వానం పంపినప్పుడు స్వాగతమిచ్చారు. ఏదాహం ఏర్పాట్లకంగా, ప్రతిదీ పేకంగా జరిగింది. 'సవేరా' ఎంత హుందాగా, అందంగా, సంపన్నంగా వుంటుందో దానికి దీటైనసంపందించి ఏర్పాటు! సమవర్తులందు మా సానుభూతి.

వాకాడు వేడుక

కాళ్యవర్ధ ఉపాధ్యక్షుడు శ్రీ గాడి మువారి, పార్లమెంటు సభ్యులు శ్రీ వి. రామాకృష్ణయ్య, శ్రీ వులి వెంకటరెడ్డి 13 తేది వాకాడు సంస్థలను సందర్శించారు. సంస్థలను ఉమూలాగ్రం పట్టిపట్టి చూదినట్టు న్నాడు మువారు. సాయంకాలం సభలో ఉపన్యాసాలు అసక్తికరంగానేకాక, కుంపబ్రిదులు కొట్టినట్టుకూడా సాగాయి.

వాకాడు సర్వతోముఖాభివృద్ధికి ఒకవ్యక్తి మూడేండ్లుగా, అర్థాంతరంగా జరిగేవి. ఇదీవల ఆ సంబరాలన్నీ చాలావరకు కత్తిరింపబడ్డాయి. కారణం గుణ్యంగా వుండడం, ఈర్ష్యాసూయలకు తావివ్వని విధంగా వ్యవహరించుకోవడం మంచిదే.

ముఖ్యమంత్రి పర్యటనల సందర్భాన దిగే పాలు మెవారం ముగ్గురించుకొండాం.

ప్రాతినిధ్యంకావాలి!

8 తేది శ్రీ ఆర్. దేవదానం అధ్యక్షతన జరిగిన జిల్లా ఎమ్మెల్యేవర్గాల కాంగ్రెస్ కార్యవర్గ సమావేశంలో-జిల్లాలో దేవాలయ ధర్మకర్తల నియామకంలో హరిజన, గిరిజన తెదినరులకు ప్రాతినిధ్యం ఇవ్వకుండా దాన్ని గర్హిస్తూ; విడిది ప్రాతినిధ్యంచేస కమిటీలను రద్దుచేసి, పునర్నిర్మించాలని కోరుతూ, కావిమియంలో కాష్టాపతి, గవర్నర్లకపట్టు రాయబారం పంపుటకు తీర్మానించబడింది.

విద్యార్థి ఆత్మహత్య

14 తేది ఉదయం వి. ఆర్. కాలేజి హాస్టల్‌లో బి. ఎస్సీ. సైనల్ ఇయర్ విద్యార్థి టి. అరుణకుమార్ (20) ఎంతోమంది త్రాగి మరణించాడు. అతడి స్వగ్రామం ఉలవపాడు. పిల్లలుంబగారవానికి భంగంగా ప్రవర్తించినందువల్ల అత్మ హత్య చేసుకొంటున్నానని చిట్టీవాసి పెట్టాడు. చదువుకున్నవాళ్ళకుకూడా ఎంత పిరికితనం ఉంటుందో చూడండి!

మరో రెండుబస్సులు

మరో రెండు బస్సులు 1 తేది నుండి కొత్తగావచ్చాయి. ఒకటి వాకాడి నుండి కొత్తపాళెంనుండి పెద్దాస్పత్రిమీదుగా నవాబుపేట ఇందూరుపి నారాయణరెడ్డిపేటనుండి పెద్దాసుపత్రి. మరో నాలుగుబస్సులుకూడా రాబోతాయట. సంతోషమేకాని డ్రైవ్యాలరీ ఫ్యాక్టరీవరకు బస్సులను పొడిగించడం ఎంతైనాఅవసరం. కలెక్టరు, ఆర్. టి. ఓ. గార్లు ఈఅవసరాన్ని గుర్తించి వెంటనే పరిష్కరించగలరని ఆశిస్తాము.

నీటిమట్టం

కలిగిరి ఎడ్యార్యుడు	11.00 అ.
నెల్లేపల్లి ఫిజిక్యారు	2.00 అ.
నెల్లూరు చెరువు	10.00 అ

10 వ తరగతి ఫలితాలు

10 వ తరగతి పరీక్షాఫలితాలు మరికొన్ని-

స్కూలు	కూర్చున్న వారు	పాసైన వారు	శాతం
ఏఁబమూరు	31	27	87
కావలిబాలుర	58	48	83
ఏ.రామపురం	32	25	80
కావలియడపల్లి	11	8	73
ఏందుకూరు	18	13	72
బాలికలు	60	41	65
ముత్తుకూరు	86	54	63
సోమురుదాలపిలు	64	31	58
అదెమ్మ స్కూలు	8	4	50
నెల్లూరు	40	19	48
ఏడవలూరు	79	33	42

'సవేరా' వివాహం

పాండిచ్చేరిలో 'సవేరా' సంపాదకులున్న మద్రాసు 'సవేరా' బ్యూరో ఛీఫ్‌గానున్నారు, ఇప్పట్లో గూడూరు కారంగానుని మనుషులేని ప్రపర్తి, ఎందిన సంపదను పదింతలుగా పెంచుకోగల్గిన అద్భుతశక్తి, కామ్రేడ్ శ్రీ అల్లా రెడ్డి పెంబట్టాడ్డి 6 తేది మద్రాసు- రాజాపెట్టారి శ్రీ కాంత మంచి పంలో తనమిత్రులకు సా॥ సులేఖ వివాహం ఏర్పాటుచేయడంగా చిపిందారు. పిల్లిలో ఎక్కువ్యక్తులపడిలో వుంటున్న సహృదయుడు, సెంట్రల్ గవర్నమెంటు శ్రీ ఎ. ఆర్. రెడ్డి మహారుడు చిరంజీవి రాజేంద్రరెడ్డి వరుడు.

నెల్లూరులో అమ్మ

(మొదటిపేజీ కొరవ)

రంగడి గుడినుండి తిరిగివస్తున్న 'అమ్మ', రామక్కమ 'అన్న'

మైన మాధ్యమికపాఠశాల గనుక వాళ్లను గురించి ఆలోచించడమే పరమదండగని మా వుద్దేశం. అందువల్లనే 'అమ్మ' 7 తేది వెళ్లారు మించేస్తుందంటే ఆదెమ్మక ప్రాధాన్యతగల సంగతిగా భావించలేదుమేమిని!

కాని 7 తేది సాయంకాలం 6 గంటలవ్యాపు ఎ. ఆర్. కాలేజి మైదానాన్ని చూస్తేమతిపోయినవ ప్రజలమేనుకోక తప్పింది కాదు! నిజంగా అదొక అపూర్వదృశ్యం! తిమ్మిసిగా ఉంటా మేనా ఒక్కమ తిగ్గని వళ! ఆ జనమేది వచ్చినా, ఎక్కడా అంత జనసమూహాన్ని చూడలేదు! పిల్లలు పంపుగా వుండిందా జనాన్నమ!

నిజంగానే 'అమ్మ' ని ప్రేమించేవారు ఊహించనంత ముమిపోయారు వ్యాపారం చేసుకునేవారు. నిజమేనుంటే ఇంత జనం కలగా ప్రారంభమైంది. ఏమిటి మాయా, ఏ సమ్మోహనమంత్రం మాయినా అమ్మ దివ్య సాన్నిధ్యాన్ని పిడ్డాపాపలను పిలుచుకునివచ్చి ఆదరాబాదరా పరుగులెత్తే ఆవశమనే! 'సదీనా సాగరాగతి' అమ్మమ్మ అ జన ప్రవాహాన్ని ఎ. ఆర్. కాలేజి మైదానమనే సాగరంలో పిలిన 6 గంటలు ఒక్కముది ఐనంతో, అందులో మూడొంతులభాగం ఆడవాళ్ళతో, ఆ వాతావరణం కిటకిటలాడిపోయింది. మారుప్రాంతాలనుండి బండ్లు పురుమాయించుకొని వచ్చినవాళ్ళేనా, బాక్సిలుగిక్సిలు మేయించుకొని మాకినవాళ్ళేనా, ఎక్కడెక్కడినుండినో మళ్లించుకొచ్చినవాళ్ళేనా! అది చెప్పనంతవిధానంతటి సంబరం!

కైఫత్ ని, కైఅస్మ్ మూర్తి, కైఅనసూయ, కైమాత్మశ్రీ వగైరా నినాదతోరణాలు మైదానం చుట్టూ అలంకరించడ్డాయి. గేటువద్ద ఒక పూమియానా గుడారం వెలిసింది; అందులో మాతృశ్రీ ప్రచురణలు-ఇంగ్లీషు తెలుగు పుస్తకాలు-క్యాలెండర్లు, కెటలాగులు, బుంకా అనేకం అమ్మకం ప్రారంభమైంది. పట్టిఅమ్మకమే గాదు; మైకులో ప్రచారంకూడా మొదలైంది.

ఏ.ఆర్.కాలేజి మిద్దెమీద-అందునదిలో అలంకరించబడిందా అన్నట్టు-ఒక వేదిక నిర్మించారు వంటి వేదికనిర్మించారు. పూలదండలు అర్పించ కేంద్రీకృతమయ్యాయి. అమ్మకోసం ఎన్నాళ్ళీ కళ్ళనిరీక్షణ! ఇదుగో వచ్చేసింది, అదుగో వచ్చేసింది! గంటలు! గంటలు పరిగిన భాగ్యం అంటే- అమె సరిగ్గా 6.30కు ఆ రాజవేదికపిచ కాలుమోపింది; కాలేజిగేటు వద్ది పూర్ణకుంభంతో అమ్మకు స్వాగత మివ్వబడింది. అక్కడి కారుదిగిన అమ్మను అక్కడ్నుంచి మేదిక వరకు నేలమిది కాలు పెట్టనివ్వలేదు భక్తులు! చేమంతిపూలు పరిచిన రెడ్ కార్పెట్ మీదనే, భక్తుల పరిపక్వితమై నడిపించాము!

మైదానంలోంచి చూస్తే, ఎత్తాంచేన కళ్ళకే పిచ్చో బ్బ్యను చూచినట్టో చిన్న చిన్ని బిందువులా కనిపించింది అమ్మ. మైక్ద్వారా ఎన్నో సూచనలు వెలువడుతూనే వున్నాయి. అమ్మ ఎక్కడ ఎక్కడ నిలబడాలి, ఎక్కడ కూర్చోవాలి, ఎక్కడ నిలబడి ఎవరు మాట్లాడాలి, ఎవరు ఎక్కడ కూర్చోవాలి, ఎవరు ఎక్కడ నిలబ

శ్రీ పల్లూరు వరదరాజరామయ్య (పల్లూరు) చిరంజీవి వెంకటేశ్వరరావు; పల్లూరు శ్రీరామమూర్తి అన్నపూర్ణమార్తెసౌభాగ్యవతి సోమ.
వీరి వివాహం గత జూ శేది నెల్లూరులో జరిగింది.

పల్లెలు

(తెవ పేజీ కొరవ)

(ఉద్యోగంలో వుండికూడా!) హాయి సింగ దాజు సంసారానికి అనుకూలంగా ప్రదారం చేసివద్దామట! తను పనిచేసే సమితిలో ప్రైవేటు అయితే ఒకటీరెండురూపాయలు లంచం తీసుకోవచ్చేమో! ప్రభుత్వంలో తనమాట వింటాడుకాని, ఎక్కడో పశ్చిమప్రాంతంలో శివయ్య చేస్తుగలిగేదేంది? దీన్నిబట్టి, దురుద్దేశంతో చేసిన అభియోగాన్ని తేలుతుంది. శివయ్యను ఎత్తివేయమని సలహాయిస్తున్నారు. బదిలీ చేస్తువలసింది శివయ్యనుకాదు; ఉపాధ్యాయులను అన్నివిధాల వేధిస్తుంటున్న అధికార్లు వేరేవున్నారు; వారిని బదిలీచేయాలి. వాస్తవిషయం ఇంకోసారి ప్రస్తావిస్తాను

—ఎ. వి.

కాఫీపాటలో ఈతగింజలపొడి!

కాఫీపొడిలో ఈతగింజలపొడి కలిపి అమ్ముతున్నారని నేషనల్ కాఫీవర్క్స్ (గుమ్మడిపూండి) యజమాని కె. పణ్ముఖం, నాయుడుపేట విక్రయదారు ఆర్. జయ రామాచారిపై, నాయుడుపేట ఫుడ్ ఇన్‌స్పెక్టరు శ్రీ కె. పాలకొండ్రెడ్డి పెట్టిన కేసును మూర్ఖారుపేట మున్సిఫ్ మేజిస్ట్రేటు శ్రీ ఆర్. ధనంజయరావుగారు విచారించి, ఇద్దరికి ఒక్కొనంవత్సరం వంతున కఠిన, 1500 రూపాయల వంతున జరిమానా విధించారు.

కల్తి నెరాలకు కఠినశిక్షలు అవసరమే. రాష్ట్రపతి గిరిగారుకూడా గట్టిగా చెప్పారు. కాఫీపొడిలో ఈతగింజల పొడి వంటి ప్రమాదకరమైన కల్తీలు అనేకంవున్నాయి. ఆ కల్తీలను పట్టుకోవాలి; నిరోధించాలి. అది అవసరం.

మేనకూరు హెడ్మాస్టరు ఆకస్మిక మరణం

మేనకూరు జి.వ.హైస్కూలు హెడ్మాస్టరు శ్రీ కె. శ్రీనివాసులు 8 తేది గుండెపోటుతో హఠాత్తుగా మరణించాడు. 34 ఏళ్ళ వయస్సు; భార్య, నలుగురు చిన్నపిల్లలు వున్నారు.

శ్రీనివాసులు ప్రమోషన్‌లో హెడ్మాస్టరుగా ఓటూరు మానాన్నాడు మేనకూరుకు వచ్చాడు. స్కూలు వ్యవహారాల్లో శ్రద్ధ నిష్ఠలు చూపి, తక్కువ వ్యవధిలోనే అందరికీ ప్రీతిపాత్రుడయ్యాడు. వారి ఆత్మకు భగవంతుడు శాంతిని ప్రసాదించుగాక!

—కె. వాల చెంగారెడ్డి

ఓజిలి చోరీ

ఓ తెది రాత్రి ఓజిలిలో శ్రీ మైలం వెంకటకృష్ణారెడ్డి ఇంట్లో ఏడువేలు విలువ చేసే 25½ సవర్ల బంగారు నగలు దొంగలు ఎత్తుకొని పోయారు. వెంకటకృష్ణారెడ్డి, అయన భార్య నిద్రిస్తున్న సమయంలో ముగ్గురు దొంగలు ప్రవేశించి, ఇద్దరు దొంగలు వారిద్దరిని కత్తులతో కోరు మూయించగా, మూడవవాడు నగలు దోచుకొని, పారిపోయారట. పోలీసు విచారణ జరుపుతున్నారు.

జనవాణి

(2వ పేజీ కొరవ)

పకుంన్న గౌరవంకూడా లేకుండా విద్యార్థులు వారిని నోటికి వచ్చినట్టు మాట్లాడుతుంటే నిస్సహాయంగా నిర్వేదంతో తలవంచుకొని వెళ్ళాల్సివచ్చింది.

ఇంతకంటే దారుణం – కొంతమంది పెద్దలే మూడుగుండులసేవు కాలేజి వెలుపల వదిగావుబాది, తమ విద్యలను దోపిడీ వ్యవహారంలో సహాయం అందివ్వడం! నామిక్షార్థి జీవితంలోనేకాదు. గత నాంగేళ్ళ అర్ధ పర వ్యత్తిలోనూ ఇంతటి ఘోరం వినలేదు, చూడలేదు. ఇది నిజంగా ఈనాటి విద్యావిధానానికి సజీవసమాధి కట్టడమే!

దీనికి బాధ్యులెవరో? ఎన్. ఆర్. ఆచార్యులు చేసుకోవడంలాంటి, ఈనాటి పరీక్షా విధానాన్ని పూర్తిగా మార్చివేయడమే సమాధానం చెప్తుంది. ఈ విషయంలో ఎంటనే తగు నిర్ణయం చేయకపోతే విద్యార్థుల భవిష్యత్తులు నాశనం కావడమేగాక, అధ్యాపకుల మనుగడకూడా అంధకారావృతమౌతుంది.

ఒక బాధిత హృదయుడు

బ్యాంకిదగా

(మొదటిపేజీ కొరవ)

కప్పగలిగాను. ఏమంతా చిక్కులు లేవనుకొని తర్వాతి నెల్లూరుకువస్తూ న్యామిచర్లలో ముఠాపని చెల్లిందుకొని వచ్చివుంటినా ఆశ్చర్యంలేదు!

నెల్లూరు బ్యాంకిలో ఇచ్చిన చెక్కుమీద సొమ్ము పరిశీలించిన బ్రహ్మపలసిన గుమాస్తా లంచరి పాడి సంతకాలు చేయబడి వున్నాయట. ఆ మోసానాళ్ళే వాటిని ఫోర్జరీ చేసి వుంటారని అనుమానం. కాని వాటిని ఫోర్జరీ అని అనుమానించడానికి వీలులేదని, అవ్వం ఆ గుమాస్తాల ప్రాక వున్నట్లే వుండినవంటారు. చెక్కుమీద గూడూరు రబ్బరుస్టాంపు ముద్ర కనపడీ కనపడ నట్టు వుండినదని, దానిమీద నెల్లూరు అనే ముద్ర ప్రముఖంగా గుద్దబడి వుందని, మోసమని తెలిసిన తర్వాత వునఃపరిశీలనలోకాని అస్పష్టంగా వున్న గూడూరు ముద్రను బ్యాంకు వుద్యోగులు గమనించలేక పోయారని అంటున్నారు. అంతే చెక్కును ముందే నిశితంగా చూడలేదన్న మాట. అదీకాక ఒక చెక్కు క్యాష్ కావాలంటే ఎన్నో సీట్లలో క్రాస్ అయినీ కావలసి వుంటుంది. చెక్కు ఆర్డర్ వుందోలేదో చూడాలి; భాతాచారు సంతకం అవునో కాదో చూడాలి; అసలు భాతా వుందోలేదో చూడాలి; భాతావుంటే అందులో జమ వుందోలేదో చూడాలి; జమవుంటే, చెక్కు మొత్తాన్ని అంపులో అర్థంచాసి, పాస్ చేసి, చెక్కు తెచ్చినవాడికి బోకన ఇచ్చి, ఆ బోకన నంబరు చెక్కుమీదవేసి, క్యాషియర్ దగ్గరకు పంపాలి. ఆ తర్వాతకాని క్యాషియర్ డబ్బుఇవ్వడు. ఇంత తతంగం జరుగవలసివుంటే, ఇన్నివేలు తప్పించుకొని, అతను బ్యాంకినుండి గుట్టుగా డబ్బు తట్టుకొని పోవడంటే ఏమనుకోవాలి? గుమాస్తాల సంతకాలన్ని ఫోర్జరీ చేశారను కున్నా, అతనికి బోకన ఎక్కడనుండి వచ్చింది? ఆ బోకన నంబరు చెక్కుమీదికి ఎట్లావచ్చింది? ఇవి కేవలం లోతుగా విచారించవలసిన విషయాలు. బ్యాంకి సిబ్బందిలో ఎవరో ఒకరి లాలూచీ లేకుంటె ఇది జరగడానికి వీలులేదని అనుభవజ్ఞులంటున్నారు. ఈ విషయం విచారణలోకాని తేలదు.

బ్యాంకి క్లైం పూర్తయి నరిచూచుకునే అవ్వాడుకాని ఈ దగావిషయం తెలియదట. అసలు వెంకటేశ్వర ఇండస్ట్రీస్ పేరుతో స్టేట్ బ్యాంకులో అకౌంటే లేదట. దాన్నివ్వట్టే మోసమని తేల్చుకున్నారు. పోలీస్ రిపోర్టు కాబడింది: బ్యాంకువాళ్ళు బ్యాంకి వరిధిలో లోతుగా దర్యాప్తు జరుపుతున్నట్లున్నారు. అసలు గూడూరు బోచెక్కు వుప్రళయం మాయమైనవ్వాడుకాని, దారంలోఅంనాడు చిత్తూరులో మోసం జరిగినప్పుకాని స్టేట్ బ్యాంకి శాఖలన్నిటిని 'అలెర్ట్' చేసివుంటే, 13 తేది నెల్లూరులో దగా జరిగివుండేదికాదు. స్టేట్ బ్యాంకి శాఖలు ఆ విధమైన హెచ్చరిక ఎందుకు జరగలేదో ఆశ్చర్యంగావుంది.

ఏమైనా ఇందులో మోసగాళ్ళ సాహసమే కాదు; బ్యాంకి సిబ్బంది గ్రుడ్డితనం, లాలూచీవుండితీరాలి. బ్యాంకి ఏమంటుకాని, పోలీసాని దీనిని బయటకు తియ్యగలగాలి!

—మా. పి.

శ్రీ అరికెపూడి వరదరాజరామరెడ్డి (పార్లపల్లి) కుమారుడు శ్రీ శ్రీనివాసరామరెడ్డి కి.శ్రీ; శ్రీ కొనసా సుందరరామరెడ్డి కుమార్తె సౌభాగ్యవతి సుశీల్య.
వీరి వివాహం 12 తేది నెల్లూరు ఎన్‌టీఆర్‌హాలులో జరిగింది.

స్వర్గీయ సంటిరెడ్డి వర్ధంతి

స్వర్గీయ కె. వెంకటసుబ్బారెడ్డి (సంటిరెడ్డి) చిందము వర్ధంతి 14 తేది వుదయము ముత్తుకూరుపోళ్ళు 1వ మైలు వద్ద సుబ్బి సమాధి వొటంగా జరుగును. బన్నవారు వస్తారా కార్యక్రమాలు విజయవంతంగా జరుగును.

లారీ వేలం వేయబడును

A. P. K 9294 తేది 22-8-73 తేదినాడు(కలెక్టరుగారి) నుండివైనాన్సు కార్పొరేషన్ ఆఫీసులో బహిరంగముగా వేలం వేయబడును.

వివరములకు:

సంజీవి ఫైనాన్సు కార్పొరేషన్

ఫోన్: ఆఫీసు 770

అజంతా బిల్డింగు)

బుచ్చిరోడ్డు నెల్లూరు

IN MEMORIAM

In ever loving memory of our beloved friend Mr. K. Srinivasulu B.A., B.Ed., Headmaster, Z.P. High School, Menakuru) who left us Physically on 9-9-'73, but enshrined in our hearts.

MAY HIS SOUL REST IN PEACE

Inserted by

R. SUNDER RAO
R. LAKSHMAIAH
RABROS SCIENTIFIC TRADERS,
NELLORE.

ఓం.

ఫలవృక్షములు వేసి ఎక్కువ ఆదాయం పొందండి

మేము చాలాకాలంగా మంచినిమ్మ, బత్తాయి, (చీని), మామిడి, సపోటా, కొబ్బరి, అరటిమిరప, అంట్లు మొక్కలు వగైరా సబ్సిడీ చేయుచున్నాము. ప్రత్యే కంగా గూడూరువారి అనుభవముచే గూడూరులో ప్రాంచియున్నది వివరములకు వ్రాయండి.

C. S. N. రాజు

అగ్రికల్చరిస్టు

ప్రాంచి: కె. వేణుగోపాలరావు,
నర్సింగరావుపేట గూడూరు నెల్లూరుజిల్లా.

శ్రీరామా ఫైనాన్సు కార్పొరేషన్

శ్రీరంగరాజపురం నెల్లూరు-2.

బెనిఫిషియల్-కం-సేవింగ్ స్కీము

15వ డ్రా 21-8-73

454–పుట్టా నరసింహారెడ్డి, కడప
1250–గాదంశెట్టి నరసింహారావు, కనిగిరి
893–వి. వర్రప్రాజు, గూడూరు
31–వి. విశ్వనాథం, ముదాసు
1160–పాలగంటి నాగేంద్రకుమారి, నెల్లూరు-2.

శ్రీరామా స్మాల్ సేవింగ్ స్కీము

7వ డ్రా 9-8-73

603–యస్. రాజశేఖరరెడ్డి, నెల్లూరు.
1267–ముప్పసాని సుబ్రహ్మణ్యం, నెల్లూరు.

నెల్లూరు 1st అదిషనల్ డి.ము. కోర్టులో

ఒ.ఎ. నెం. 896/1973

ఒ.ఎస్. నెం. 490/1973

1. చుప్పూరు వెంకటసుబ్బారెడ్డి
2. చుప్పూరు వెంకటసుబ్బారెడ్డి
3. మాలకొండారెడ్డి వెంకటశేషారెడ్డి
4. పాలూరు మస్తానయ్య-వీరయ్యస్వామిలు.

1) అంగిరేకుల రమణయ్య, 2) చెన్న బసవయ్య, 3) కాకి చిన్నయ్య, 4) అంగలూరు వెంకటసుబ్బయ్య, 5) కాకాని ఆదిశేషయ్య, 6) బొలిశెట్టి వెంకటసుబ్బయ్య 7) సూదాడి వెంకయ్య, 8) అంగలూరు వొక్కయ్య, 9) కాకి సుబ్బయ్య, 10) కాకి పెంచయ్య, 11) పెంచల ఆదిశేషయ్య, 12) చిట్టి వెంకయ్య, 13) అంటి రామయ్య, 14) సనమా చిన్నయ్య, 15) పెంచల రేమయ్య, 16) సుంకర రమణయ్య, 17) అన్నం మస్తానయ్య, 18) అన్నం సుబ్బారాయుడు, 19) అన్నం వెంకయ్య, 20) అన్నం రాగయ్య, 21) (లేటు) నాళెం బాబ్జి, 22) వెళ్ళూరు శేషయ్య, 23) పులిలాంచ వెంకట్రాని, 24) వెళ్ళూరు నరసింహ్మ, 25) షేక్ ఎలి సాహెబ్, 26) సజ్జనపు రమణయ్య, 27) వెంకటి రమణయ్య, 28) కాకాచిన్నారెడ్డి, 29) జన్నాయత్తిన లక్ష్మయ్య, 30) వేలూరు రామసుబ్బయ్య, 31) మైపాటి వెంకట్రావు,

—దొన్నాలెక్కు ప్రతివాదులు

యా వాదా ప్రస్తావన నెల్లూరుజిల్లాలో మున్నారు, సదరు మొల్లూరు తాలూకా హరిజనవాడ, అగుంభకీయవాడ, గుంటపల్లి, పుస్మరాయిపల్లి మరియు మువ్వూరుపాళెముగ్రామములలో సర్వేనెం. 21/2, 20/7, 17/5, 16, 34/1, 35/4, 39/1, 40/1, 29/1, 32/4, 61, 96/7, 97/11, 99/1, 103/2, 104/1, 112, 113/3, 114/5, 159/3, 182, 185/1, 94/1, 86/1, 87/6, 110, 111, 115, 116, 114/4 లో వాదులకు మంజూరు యుండుటచ్చిదియు, జనాభాయందును సదరు గ్రామ సముదాయమును గ్రామస్థులు వినియోగించుకొనుటకు కావలసిన గ్రామకంఠము, దొరువులు, దొరువులు, దొరువులు, మందలయిళ్ళు మొదలగు ప్రదేశములు మామూలుగా గ్రామసముదాయము నిమ్మ ఉపయోగించుకొనుచున్నారు. వాదులు ఆనుభవమును తప్ప, ప్రతివాదులుగాని వారి ఏజెంటులుగాని మరెవరుగాని మరేవిధముగాగాని దిగువ ప్రదేశములు స్వాధీనములను మార్చివేయుటకుగాని, మార్చుటకుగాని, వినియోగించుటకుగాని, వాదులకు అంతరాయము కలుగజేయుటకుగాని, ఆటంకము చేయుటకుగాని, వారిని వెళ్ళగొట్టుటకుగాని, వారిని గ్రామసముదాయమునకు అనుభవమును మరేవిధముగాను ప్రతివాదులను, వారి ఏజెంటులను, వారిని ఎవరినైనను శాశ్వతముగా నిషేధించుటకు ప్రతివాదులకు వ్యతిరేకముగా శాశ్వత నిషేధాజ్ఞ మంజూరు చేయుటకు ప్రార్థన. ఇంకా సంబంధ రావాల్సిన గ్రామసముదాయమునకు అనుభవమును మరేవిధముగాను ప్రతివాదులను, వారి ఏజెంటులను, వారిని ఎవరినైనను శాశ్వతముగా నిషేధించ

సారంపాటి వీరన్నాచారి బిళ్వ బాహ్మణ విద్యానిధి

[illegible]

బాలికల హైజ్ఞానిక విద్యాభివృద్ధి సంఘము వెలువారు

[illegible]

ఉల్లాపి అన్నపూర్ణమ్మ

[illegible]

In the Honourable court of the Ist Addl District Munsif at Visakhapatnam,

O. S. No. 379/73

Mohammad Sadik Khan
—Plaintiff.

William percival Greatorex
—Defendant

To
William percival greatorex,
Dredging Foreman D. C Section, Visakhapatnam port Trust, Visakhapatnam-1

SUIT NOTICE TO DEFENDANT

Notice is hereby given to the defendant that the suit filed by the plaintiff for recovery of Rs. 1110 due on promissory note for Rs.1000 - dated 9-2-71 stands posted for notice to 15-10-73 failing appearance the suit will be decided exparte.

—(Sd.) P. RAMARAO
Advocate

In the Court of the District Munsiff of Tirupati

O. S. No. 383 of 1971

E. P No. 179 of 1972

Sriman Narayana Chetty
—Decreeholder

Kandati Laxmish Chetty
—J. Debtor

AUCTION SALE
SALE 10-10-'73

The immoveable properties of the J.D. detailed herein will be sold from 11 a. m to 5 p. m. at Court House on 10-10-73 in execution of the above decree and the intending bieders may take part in the said sale.

SCHEDULE.

[illegible]

S No Wet or Exient Heetors
Dry A.C

69-1	Wet	0 80	0-324
70-1	,,	017	0-059
70 2	,,	056	0-227

-P. K. VIJAYARAGHAVAN
Advocate

జిల్లా వైభవ పత్రిక

[illegible]

లావణ్యమూర్తులు

[illegible]

[illegible] ప్రపంచాన్ని [illegible] ఎవరు అది! [illegible] తమ్ముళ్ళు [illegible] ఎవరైనా [illegible] ఎవరైనా [illegible] ఎవరైనా

వాణిశ్రీ అంతస్తు పెరిగింది- చలం చిత్రంలో శారద నటిస్తోంది

– కొలను బ్రహ్మానందరావు –

వాణిశ్రీ అంతస్తు

వాణిశ్రీ అంతస్తు పెరుగుతోంది. ఇంత పరిభా తెలుగు చిత్రజగత్‌లో హీరోలు మాత్రమే ప్రతిభావయోగమైన కార్యాలు చేశారు. హీరోయిన్స్ చేసినా పేరులేకుండా పోయింది. సావిత్రి రేవర్లలో ఒక పాఠశాలను విరాళమిచ్చింది. కాని దానినేమంత మనకార్యంగా చెప్పుకోలేము. చాలామందికి ఆ విషయంకూడా తెలిదు.

నాగేశ్వరరావు, రామారావులు ప్రజాహిత కార్యాలు చేశారు. దానికి ప్రచార లాభాన్ని పొందారు. పరంగల్లు మెడికల్ కాలేజి సహాయార్థం ఎగ్గయ్య నాటక ప్రదర్శనలిచ్చి లక్షరూపాయిలపైగా అరోజుల్లోనే వసూలుచేసి ఇచ్చారు.

అయితే స్వంతంగా తమ పేరును విరాళంగా ఎరిచ్చింది–నాగేశ్వరావు. ఆతర్వాత ఇప్పుడు వాణిశ్రీ.

వార్ధాపూరులో వాణిశ్రీ జిల్లా పరిషత్ హైస్కూల్‌కు యూరైలు విరాళమివ్వటమేగాక–దాని ప్రారంభోత్సవానికి సెరీనుకూడా పిలిచింది. నెల్లూరు జిల్లాలో ఆ పెద్దరు జరిగిపోయింది. అంతటితో ఆగక ఆయన్ను మద్రాసునకి ఆహ్వానించి ఇక్కడ సినిమా పెద్దలందరి సమక్షంలో తన వ్యక్తిత్వాన్ని నిలబెట్టుకొంది.

అనలు-ఆమె అమెరికా ప్రయాణాన్ని ఆర్గనైజ్ చేసినది మొదలు-తనొక వ్యక్తిగా, తనకూ వ్యక్తిత్వం ఉన్నదని రుజువుచేసుకోవాలనే తాపత్రయం కనిపిస్తోంది.

ఇన్నాళ్ళు హీరోలు మాత్రమే ఇలాంటి వ్యవహారాల్ని కొత్తేస్తూవచ్చారు. ఇప్పుడు హీరోయిన్స్ వస్తున్నారు. వాణిశ్రీ స్కూలును విరాళమిస్తే–శారద తెనాలిలో వేసే తర్కార్మికుల సహాయార్థం పదిలక్షల రూపాయలను సేకరించేకార్యక్రమాన్ని చేపట్టింది.

ఇలాంటి కార్యక్రమాలు హీరోయిన్స్ చేపట్టటం హీరోలకు కొంచెం కష్టంగానే ఉంటుంది.

నాగేశ్వరరావుకు వయస్సుమీరుతోంది. అందుకే పుత్రవేపాలు, అల్లరిగంతులు బోరుగావేస్తున్నాడు; వయస్సు కప్పిపెట్టుకోడానికి నానాతంటాలు పడ్తున్నాడు. పాత్రల్లో వైవిధ్యం, వైశిష్ట్యం చివ్వడాయనచేవ్యష్టిలో లేవు.
'అందాలరాముడు' లో అమ్మాయిని అల్లరిపాల్జేస్తున్న నాగేశ్వరరావు, తొడమీద గుద్దతాలిగినా తెలియనిస్థితిలో కొత్తకార లత, ఈ దృశ్యానికి వరిపులౌతున్న కొండలరావు వగైరాలు.

అందుకే – సెంటిమెంటు ఆతిథ్యమిచ్చిన సభలో ఎన్. టి. ఆర్. అన్నారు–'మేము ఇంతకుముందు అనేక ప్రజాహిత కార్యాలను చేపట్టాం – ఏదో ఉడుతాభక్తి సేవ చేశాం'–అని!

ఏదైనా ప్రతిపయోగ కార్యక్రమాల్లో ఎక్కువైనాయి. దీనికి ప్రారంభోత్సవం చేసింది వాణిరాజు ప్రకాశం. ఆతర్వాత తెలుగు సినిమార్టిస్ట్స్ ఎసోసియేషన్ వారు–న్యూవుడ్‌లాండ్స్ హోటల్లో జరిపారు. నటీనటుల సంఘం కాపట్టి అంతావద్దాము. ఈ మేడుకను కేవలం అడవాళ్ళ మేళగ్గానే కాంపిటీషన్ రావటం మంచిదే!

"ఊర్వశి"కి నన్నానాలు

శారదకు ఊర్వశి బిరుదు మళ్ళీ రావటంతో నన్నానసంరంభాలు మద్రాసులో ఎక్కువైనాయి. ఈ నిమిత్తం ప్రారంభోత్సవం చేసింది వాణిరాజు ప్రకాశం. ఆతర్వాత తెలుగు సినిమార్టిస్ట్స్ ఎసోసియేషన్ వారు–న్యూవుడ్‌లాండ్స్ హోటల్లో జరిపారు. నటీనటుల సంఘం కాపట్టి అంతావద్దాము. ఈ మేడుకను కేవలం అడవాళ్ళ మేళగ్గానే

ఆహ్వానం అభ్యుదయకరమైన సమాజ శ్రేయస్సుకోసం, ఉపాధ్యాయులకైన ఆనుసంధాన కార్యక్రమాన్ని నడిపే బాధ్యత అప్పగించారు. నాటికి ముఖ్య అతిథి. దండవతీ, వాణిశ్రీ తదితరులు ప్రసంగాలు ఇస్తే సాధారణంగానే జరిగాయి. పురుషుడు పెబరికీ మొద్దాడే అవకాశంలేదని ముందే తెలియజేశారు. అయినా 'స్వామీజీ లెక్చర్స్' మీద మనం ఎం. ఎస్. రెడ్డిగారికి మాత్రం ధాస్తీ ఇచ్చాము. అయన పెనుమనుక్కలు చెప్తూ – శారదకు ధిల్‌ఖుషీ విరుదు రాగానే అభినందించడానికి ఆమె యింటికి వెళ్ళానని, కాని అ రాత్రే బుక్కకిటి వచ్చిన సంతోషాలు, దర్శనాలు తదితరులను నాని, యిక తనకు అవకాశంలేక, తిరిగి వచ్చేశానని, కాబట్టి యిప్పుడైనా అభినందించే అవకాశాన్ని అడిగానని అంటూ-అనుధారగా ఆమెను బక్కగా ఆకాశానికి ఎత్తారు.

ఆతర్వాత కళానాగేశ్వరావు ధర్మ పురాణంలో అభినందన సభ ఏర్పాటు చేశారు. పి. పుల్లయ్యగారు అధ్యక్షులుగా, సి. ఎస్. రావుగారు కంపేరర్‌గావ్యవహరించారు. ఈ సభలోకూడా పెద్ద విశేషం ఏమిలేదు దాని ఒక్క వార్త మాత్రం చెప్పుకోవాలి.

వేదికమీద శారదతోపాటు వాణిశ్రీకూడా ఆసీనురైనాడు. అయిన ప్రసంగంలో ఇక మీదట తన రమణ చిత్ర చిత్రాలలో శారద, తనూ నటిస్తామని, అలా సంవత్సరానికి రెండు చిత్రాల్లో రైనా కలిసి నటిస్తామని అన్నారు.

ఆ ప్రకారం–యిప్పుడు చలం నిర్మించబోయే చిత్రంలో శారద హీరోయిన్! చలం తన చిత్రాల్లో శారదను ఎందుకు ఎంపిక చేయడం? అది యిపుడిపుడు పాఠకులు ప్రశ్నించే అవకాశంలేదు!

ప్రశ్నోత్తరావళి

ఎం తిరుపాల్ పుదూరు

'దేశోద్ధారకులు' లో ఒక పాత్రను అభిమాని కు మా రై, విద్యావంతురాలు తన యింటికివచ్చిన అతిథికి కాఫీలో మిరప్పొడి కలిపి యిస్తుంది; హీరోయిన్ తనపక్క పైలోవుండగా, తండ్రి హత్యచేయబడి వుంటే మనశ్శాంతికోసం ఒక విదేశీయునికి పర్సనల్ సెక్రెటరీగా చేస్తుంది. ఎంత వరకుందండీ?

★ మనచిత్రాలు ఎందుకు విజయవంతమౌతాయో, ఎందుకు అపజయం పొందుతాయో చెప్పలేం! ఎన్ని అనుభవాలున్నా

ప్రశ్నలను ...

పాఠకులు ప్రశ్నలను ఈ క్రింది
చిరునామకు పంపాలి

కొలను బ్రహ్మానందరావు,
7–నాగేశ్వరరావు రోడ్డు,
టి నగర్ మద్రాసు–17.

ఆ చిత్రం మనవిజయాన్ని నాపిస్తోంది. మీరుచెప్పిన 'దేశోద్ధారకులు' రజతోత్సవం జరుపుకోబోతోంది. ఇక దాన్ని గురించి మనం తర్కించుకోవడం దేనికి?

మల్లాది వితల్ నెల్లూరు

'దేశోద్ధారకులు'లో సావిత్రి వాణిశ్రీని చూచి 'ఎంత అందంగా వున్నావుచెల్లి' అంటుంది. ఆ మాట వింటే మీ కేమని పించింది?

★ ఇద్దరూ 'కెన్సియస్' అనిపిస్తుంది!

పి వెంకటేశ్వర్లు వేజెండ్ల

జగపతివారు నిర్మించిన చిత్రాల పెద్దు చెప్తారా?

★ 'అన్నపూర్ణ' దగ్గర్నుంది 'బంగారు కాపు' వరకూ పేర్లను కాస్తంత సినిమా పరిజ్ఞానమున్నవారెవరైనా చెప్తారు.

జి హరిశ్రీ గూడూరు

'వై ఆంధ్ర వై తెలంగాణా' చిత్రం ఎంత పరకు వచ్చింది?

★ వై ఆంధ్ర ఉద్యమంలానే వుంది అదికూడా. ప్రత్యేకాంధ్రలాగే ఆ చిత్రమూ వస్తుంది.

కె ఎస్. బాబుసాహెబ్ వెంకట్రాపుపల్లె

నటి వాణిశ్రీ అడ్రసు తెలియజేస్తారా?

★ సినిమాపరిశ్రమ మరచిపోయిన నటిని అడుగుతున్నారు మీరు. మీరు తప్పకుండా అడ్రసు యివ్వాల్సిందే– పోనీరు సోమసుందరంపిళ్ళి, పార్ట్ టి. నగర్, మద్రాసు-17 అని రాజశ్రీకి రాయండి.

వై వి. మోహన్‌రెడ్డి రేబాల

పద్మాలయావారుతమతమపరిధిక్రాన్ని ఎన్. టి. ఆర్. హీరోగా విదేశాల్లో నిర్మిస్తారట. నిజమేనా?

★ పద్మాలయావారు విదేశాల్లో తెలుగు చిత్రం షూటింగ్ చేసినా ఆశ్చర్యపోనవసరంలేదు. కృష్ణకు మంచిబొరవ, ద్యాషింగ్ స్పిరిట్, ఎర్రుకు మొరఁజనివేయని స్థైర్యత వున్నాయి. ఏమైనా చేయగలడు–బాతకం బాగున్నన్నాళ్ళు!

వై వి ఉమాసుచాకర్ విద్యానగర్

సినిమాపరిశ్రమకు రావల్సిన గుమాస్తా లభ్యం గాని, పర్మర్లకుకాని ఎప్పుడూ పరిక్షల్లో ప్రవేశాలివ్వరు. అన్నిపరిశ్రమలు పనిచేసేవిధంగా సినిమా పరిశ్రమ పని చేయదు. కారణం?

★ ప్రవేశంలేకుండానే అభినులయిపూ ఉద్యోగాలకోసం తిరుగుతున్నారుకదా!

వి. కాండయ్య ఉమ్మడబ్ (ఎం పి)

నేను ఎన్నిప్రశ్నలువంపినా సమాధానాలివ్వరే?

★ మీరెంతసేపూ అడ్రసులే అడుగుతుంటే ఎట్లా? ఒకనాటి అడ్రసుయిస్తే, మళ్ళీ దానినేయాలంటే ఈవేటిలో బోటు వండగ.

సాదు కృష్ణప్రసాద్ గూడూరు

మొళితర్వాత సినిమాల్లో నటించనని శపథంచేసి, అమాబు నిలబెట్టుకున్న తార వెంకటంది వున్నారు?

★ పద్మిని అక్క ఒకతె.

ఎం. శ్రీనివాసులు నెల్లూరు

'పుట్టినిల్లు-మెట్టినిల్లు' లో కృష్ణ చంద్ర కళ చేతికి 10 వేలు యిచ్చి చాచమంటాడు. ఆమె ఎక్కడ చాచిపెట్టిందో చూపలేదు. మళ్ళీ కృష్ణ డబ్బుతెమ్మని అడిగితే కనిపించలేదంటుంది. కానే తీసినట్లు కృష్ణ లక్ష్మికి చెప్తాడు. ఎక్కడ చాచివుంచే తీసినట్లు?

★ అలాంటివన్ని చూపించవనరలేదు. కొన్ని ప్రేక్షకులఊహకు వదిలేస్తుంటారు.

వి ఆర్ వికుమార్ గూడూరు

'శ్రీవారు-మావారు' లో 'ఓడాటాలో' పాట పాడించలేదు?

★ రామకృష్ణ.

వి వారిజ నెల్లూరు

'పల్లెటూరిబావ' కాగు చిమువున్న వాడెవని ఇంటర్వ్యూ తర్వాత తెలుస్తుంది. ఎలిక చేసుకోవాలనేభావం తన చిన్నవయసుకూడా 'నేనెగసుక పక్షిలా చదువుకొనివుంచే...' అందాము. కాలేజీలో గార్ల్ ప్రయివేటుగా చదువుకొనివున్నా, ఆ విషయం ఎందుకు దాచాడు? భార్య తనను చాదన్నదని ఇంగ్లీషు నెర్చుకున్నా డనుకొన్నా వాళ్ళు హైదరాబాదు పోరగానే మువారు చారం తాను అక్కడే వుండాడు. మరి ఎప్పుడు నెర్చుకొన్నట్లు? ఎందుకు దాచినట్లు?

★ ఈ మధ్యలో ఇంగ్లీషు నెర్చుకున్నా డనుకోవాలి. లేదా, పట్టినా చానట్లే నటించి, భార్య దొగరు అణిదాంనుకొన్నా డని అనుకోవచ్చు. ఆరెండువాయింట్లలో ఏదైనదీ ఆ వర్ణకుడు ఖచ్చితంగా చెప్పలేడు.

బలాదిలేహ్యం

నవమాం ఎండోబాత, నిద్రాక్ష, నుంటి పత్ర, ధైర్యాపామ్రు, మూ పొగాకు బెల్లము, రక్తపుష్ప, నిర్ధుర్ధిని వరిగుణము.

400 గ్రాముల సీసా రు 11-25 ఒ
200 గ్రాముల సీసా రు 6-00 ఒ
అన్ని మందుషాపులలో దొరకును.

జనార్దన ఆయుర్వేద నిలయం
కలువాయ (పోస్టు), నెల్లూరు (జిల్లా)

రామచంద్రపురం
డి. ము. కోర్టులో

ఓ.యస్. 284/50 ఇ.పి. 172/72

పులిచంటి చిత్తెమ్మ —పిటిషనర్
పులిచంటి పాపమ్మ వగైరా —కౌంటర్

యా నెల్లూరు డిస్ట్రిక్ట్ ప్రకాశం పాటి కావలిని మునిపల్టీ నామము పరిధిలు దొడ్డనివిగాను డిక్రీచెయ్యాలని పిటిషనర్ పూర్వగోదావరి జిల్లా రామచంద్రపురం తాలూకా పాపాపురం గ్రామం కాపూరా తీర్మానించడం ఫి. ని. నెం. 194/2 పూరా ఖ 2-88 క్ల లో [ప] ఖ 1-00 క్ల 4046.86 చ.మీ. మేరమిట్ హద్దులు: [తూ] [ప] గెద్దం సుబ్బయ్యకొయ్[ఉ]గర్డవాటిమీ పాలు [ప] ప్రకటించి మూడు నానావిధ ప్రమాణములు సహా వాటి అమీ చూపడ్డారు సాటిని 4 బస్తాలు ధాన్యం సుంకాటి నాటికి యిప్పుకొను బాధ్యతమీ లోపల 25-9-78 తెది పురుషులు 10-30 గం॥ లగాయితు మేం చేయబడును.

Amin's Value Rs. 4000/-
DHhrs. Value Subject Maintance charge Rs. 500/-

—B. V. Krishna Rao,
Pleader
Ramachandrapuram

ప్రకటన

మా కుటుంబము ప్రస్తుతం మద్రాస్ అమ్మనబోలో వివి కావలసివుంటాం వేము లక్ష్య రాఘవాపాళీ కెట్టిగారి బాధ్యాధమ్మ తెరవును ఎంతమాత్రమూ తెలియజేయుతామనుగా

నెల్లూరు నగరములో తన తల్లిగారి రగు నాకా సంబెయమాళ్ళ కెట్టిగారికి చార్టు నెం. 2 హౌస్ నెం. 14, 61/2 గల యిల్లునూ నెల్లూరు కాలూరా ఎసెసర్ పాళెంలో ఎ 4-50 క్లు మాగాణి భూమిని వుంటి వుండి ఆమె తండ్రి కే10-2-47వ రాయించి యిచ్చియుండే వీలునామాద్వారా పై రెండు ఆస్తులనూ, సిగలునూ ఆంధ్రా బ్యాంకులో వాటాలనూ వివరాలు తన రెండవపుత్ర వెంకటసుబ్బమ్మ పునర్ లక్ష్మికాంతమ్మకు దానపత్రరూపం ఇవి కారము లేకుండా అనుభవించుము కొన్ని కైంకర్యములు చేయవలసినదిగా వాని యున్నారు. సదరు వెంకటసుబ్బమ్మ 6-వ తేదీ 20 కోలంటాడు గతించినది. ఆమె తదనంతరం మా లక్ష్మికాంతమ్మ వారి సత్సంతతి పై ఆస్తులు సంక్రమించు అమెకే సర్వహక్కులు వివ్వబడినది. వెంకటసుబ్బమ్మ దత్తగ్రాహియను మాట వాస్తవము అను మాట కాదనీ వారు అను నంది కాదనీ వారు అను వారు వెంకటసుబ్బమ్మ తనకు పై ఆస్తులు మీద నామాద్వారా సంక్రమింప చేసుకున్నట్టి విక్రయించుటకు ప్రయత్నిస్తున్నట్లు తెలుస్తున్నది గాన సదరు వెంకటసుబ్బమ్మ ప్రాతనిధిగా ఎవరికి పై ఆస్తులు సంక్రమింపచేసినను అవిచారం చెల్లు. కాన నంతా రామారావు చేసిన పనులు మూలు చేసినవ్యక్తులకి ఆ మా లక్ష్మికాంతమ్మ అను బద్ధులవరవు.

—చింతా శ్రీరామమూర్తి
అడ్వొకేటు

Allwyns
Referigerators
IN ALL SIZES
AVAILABLE
SALES & SERVICE
BABU
ELECTRONICS,
KAPU STREEET
NELLORE
Phone: 1212.

డైబిటాల్
అతిమూత్రము, మధుమేహమునకు
కతకము, మూత్రము, అల్బుమ్,
మొ॥ విలువగల ధన్యములు చేరి
యున్నవి. అనుభవరీత్యా వ్యాధి
పూర్తినివారణగుచున్నది.
పత్యంచేయు.10 రో. ఖ. 10-25
ఏ యన్ ఫార్మా
రాయాజీవిధి - నెల్లూరు

నెల్లూరు 1వ అడిషనల్ డి. ము కోర్టులో

ఓ. ఎస్. నెం. 484/73

అబ్దుల్ కాలేషాసాహెబు —వాది
ము. ఎ. కృష్ణమూర్తి S/o రామచంద్ర రావు —ప్రతివాది

ప్రతివాదికి దావానోటీసు

ప్రతివాది వీను వాదికి చేరవలసిన ప్రొనిసరీనోటు బాకీ రూపాయలకొరకు నీపు వాది యీ దావా వేసినందున ప్రతివాది ఈ నోటీసు నందుకొన్న తే 22-9-73 దినివాయిదా దినమందు హాజరు కావలెను. గనుక సదరు వాయిదారోజు పూర్వాహ్నం 10 గంటలకు ప్రతివాదిగాని వారి అడ్వొకేటు ద్వారాగాని హాజరు కాకపోయిన యెడల వాది చెప్పినది నిజమని నిర్ణయించి ఏకపక్షముగా తీర్పు చేయబడునని తమ అక్షేపణలు తెలుపుకోవలసినది.

—కె వెంకటసుబ్బనాయుడు
అడ్వొకేటు

తెనాలి అడిషనల్ డి ము. కోర్టులో

ఓ.ఎస్. 68/73

మిద్దా నాగిరెడ్డి —వాది
ఎద్దా నాంచయ్య —ప్రతివాది

ఈనెంబరులో వాది ప్రాంసరీనోటునుబట్టి దావా దాఖలు చేయగా ప్రతివాదికి దావా నోటీసు జవో సర్వసుద్వారా పట్టికేషను చేయ నియుక్తము 9-10-1973 తేదీకి దావా వినుటకు గనుక మీరు తేదీ పగలు 11 గంటలకు పై కోర్టులో తెలుపువర్పించవలసిందిగా లేనిపక్షం ఎక్పార్టీ చేయబడును.

— పాలడుగు సీతారామయ్యచౌదరి
అడ్వొకేటు

నెల్లూరు సబ్‌జడ్జి కోర్టులో

ఓ. పి. నెం. 1/1973

వసువులేటి కామయ్యచెట్టి —పిటిషనరు
1. ప్రధాన్ బాకేర్ వగైరా—రెస్పాండెంట్లు

మీ నెంబరున 1వ రెస్పాండెంటుకు నోటీసు తారీకు గలండు లభించినను తే 25-9-73 వ తి వాయిదాచేయబడివున్నది గాన, సదరు తేది పురయం 11 గంటలకు హాజరై మీ అక్షేపణలు తెలుపుకోనని యెడల మీ పరోక్షములో విచారించి తీర్పు నందబడును.

—పి వి. నరసింహారావు
అడ్వొకేటు

70 ఏళ్లనాటి ధాన్యం, గుడ్డల ధరలు

70 ఏళ్ళనాటి నిత్యావసర వస్తువుల ధరలనుగూర్చి మాతు వారాంక్రితం వివరిస్తూ అర్థాంతరంగా ఆపివేయాల్సి వచ్చింది. నిజానికి తరచి చూచేకొద్దీ, లోతుపోయి పరిశీలించేకొద్దీ ఇందులో వెల్వడగిన సంగతులు బోలెడున్నాయని పిస్తుంది. అందరికాము. ఆర్థికశాస్త్ర పండితులు ఎవరైనా ఈ చెక్కపక్కంను బాగ్రత్తగా పరిశీలించిచూస్తే, ఈ ధరల వెనుక దిలో నిగూఢంగా ఏదైనా రహస్యముందా, ఉత్పత్తి పెరుగుదలకు దీనికీ వున్న సంబంధమేమిటి వగైరా విషయాలన్నిటిని నిగ్గుదేల్చే అవకాశం కన్పిస్తుంది. అట్టాంటి ప్రయత్నం ఎవ్వరికైనా జరిగిందో లేదో నాకైతే తెలియదుగాని, పరిశ్రమ బోతేమాత్రం ఎవరైనా ఎరానమిస్టు అవుణ్యం రట్టుకో వగింపే!

ఐతే ఒక మిత్రుడన్నాడుగదా- "అవునయ్యా! నీవేదో చెక్కెకాగితాలనుండి ధరల రసాన్ని పిండానంటున్నావు: బాగానే వుంది. కాని నివిచ్చిన బొటికా ఉప్మచింపవండు మిరపకాయలు ఆదాలు ధనియాలు వగైరా చిల్లరమల్లరు సామాన్ల ధరలేకదా! అన్నిటికంటే అనాటి సామాజిక స్థితిగతులను తెలుసుకోవాలంటే ఏమాత్రం గుడ్డా ఎలా లభ్యమౌతుండేవో తెలుసుకోవాలిగదా! మరి అనాటి ధాన్యం, గుడ్డ ధరలు ఎలా వుండేవో చెప్పలేవా!" అని దవ్వరించాడు.

ధాన్యం ధరలు తెలుసుకోవాలంటే మనకు పత్రికలే పోలెడంత సమాచారమందిస్తాయి. 'జమీన్‌రైతు' దాదాపు 35 ఏళ్ళనుండి నెల్లూరు బజారుధరలు వేస్తూ యిస్తూంది. అవన్నీ యిక్కడ చర్చించడం కుదిమ్యేది కానుకోండి. పోతే, 'జమీన్‌రైతు' పుట్టకముందు ధరలుకూడా అందులోనే దొరికాయి.

1944 నవంబరు 10 తేది 'జమీన్‌రైతు' 'సంపాదక లేఖలు' శీర్షికలో శ్రీ మేనకూరు వీరరామవరెడ్డి వ్రాసిన బాబు చదవండి—

"అయ్యా – అనేక సంవత్సరములలో యేమి సంవత్సరములో మొత్తం ధాన్యపు క్రయము పుంజినది అను విషయము అవసరముగా పుండును గనుక 1910 సంవత్సరమునుంచి లెక్కలు పరిశీలించి తెలిసిన సగటు క్రయములు యింపు క్రింద వ్రాసినాను"– అంటూ ఒక పెద్ద బాబికా బిద్దాయిను. అందులో ఫసలి, తెలుగు సంవత్సరం, సగటు వడ్డి–ఈ మూడు కాలమ్‌లూ యిచ్చివ్వాలిగాని అది మన కవసరం. బాగా, ఆ బాబికా యిది–

సం.	పుట్టి 1కి ధర.	సం.	పుట్టి 1కి ధర.
1910	రూ. 60	1911	రూ. 65
1912	70	1913	85
1914	75	1915	65
1916	65	1917	70
1918	75	1919	115
1920	115	1921	125
1922	100	1923	100
1924	100	1925	105
1926	100	1927	100
1928	115	1929	105
1930	90	1931	60
1932	55	1933	50
1934	45	1935	70
1936	55	1937	55
1938	60	1939	55
1940	65	1941	80
1942	70	1943	120
1944	135		

ఇక, గుడ్డల ధరల్లోకి వెళ్ళేముందు 'జమీన్‌రైతు'లో 1946 డిసెంబరు 27 తేది 'హోల్‌సేల్ ధరలు'ను గూర్చి ప్రచురించిన పదపండి-

"రెండు ఇడ్లీలు 0-1-0; రెండువారలు ఉద్దగడ్డ చేరి 0-1-6. సాధారణ దోసె 0-1-3 ఒ వంటన కలెక్టరు ధరలు నిర్ణయించాడు. కాని హోటళ్ళలో కొత్త పళ్ళే నేర్పుకొన్నారు. పెసల ఇడ్లీ 1కి 0-1-0, సాధారణ దోసె 0-1-3, ఉప్పదోసె దోసె 0-2-0; మసాలాదోసె 0-3-0 అని బోర్డు వేస్తున్నారు. ఇది కలెక్టరు వుత్తరువు నకు సమాధానం కాబోలు."

నాలుగువారాలక్రితం మనం ముచ్చటించుకున్న ధరలకు అధారమైన తుమ్మల తలుపూరు బ్రాహ్మణ కుటుంబం కాలానుగుణ్యంలో నే ఆనాటి వస్త్రాల ఖరీదుల వివరాలు కూడా దొరికాయి. ఐతే వాటిని సంవత్సరం వారీగా పట్టికేసి చూపేందుకు పిల్లేదుగనుక విడివిడిగానే యిస్తున్నాను. 1900 లో పెళ్ళికానూ కొన్న గుడ్డలు ధరలు అచధరించండి-

	రు-అ-పై
బరీదోవతుల జాపు	7-0-0
పట్టంచు ,,	2-8-0
సాదా ,, (18మూ)	2-0-0
గర్భాదానంచిక	8-0-0
పళ్లెపు ,,	2-8-0
పాదారవిశెలు 10	1-10-0
మేలు ,, 8	1-8-0
పాంచెంగాపురంగు పాదపూ దోవతులు 2	2-0-0
అంగవస్త్రం	0-6-0
కెంపుమల్లు తలగుడ్డ	1-3-0
పెళ్ళికూతురిచీర కొత్తరకం	5-0-0

1926 లో బెన్నఖంకారులో వుండిన రాచపూటి వెంకెయ్య కెట్టి అండ్ బ్రదర్స్ గుడ్డలంగడిలో కొన్న గుడ్డల వెలలు–

మల్లు ఊదా 1 గ.	0-10-0
డైమన్ రవికెలు 3	1-8-0
,, చీరలు 2	11-12-0
కుండ్లు 2	1-11-0
కారకం 1 గ.	0-8-0
బెన్నిషర్టింగ్ 1 గ.	0-8-0
కెంపుకలర్ కళావర్ పెట్టుదిక	11-8-0
కెంపుకలర్ నేకచీర	6-0-0
గ్లాస్కా 1 గ.	0-11-0
కోకా 1 గ.	0-4-6

1932 లో రాధాకృష్ణ స్వదేశీస్టోర్స్ అని బ్రాంకురోడ్డులో ఇవ్వటి రాయవరపు శంకరయ్య గుడ్డలంగడి ప్రారంభన వుండేది. దాని యిలాటి గుడ్డలబిల్లు యిది–

షర్టింగు 3 గ.	1-11-0
తుండుగుడ్డలు 2	1-4-0
కోటింగు 1 గ	1-0-0
మ్యాటీ 3 గ.	0-10-6

ధాన్యం వగైరా నిత్యావసర వస్తువుల ధరల పెరుగుదలను తలచన్నెట్టున్నాయి ఈ వస్త్రాల ధరలు. ఇవంతా చూస్తుంటే ఎవరో సినిమాకవి అన్నట్టు 'నాటినేటికి భేదమూహాద నాటికి తొంభైపాళ్ళు' అని పిస్తుందికదూ! —గోపి

వేరుశనగ [4వపేజి కొరవ]

పదార్థముకూడ కాయంలో చేరుతుంది. ఇది పెన్సిల్లియమ్ సిట్రినమ్ (penicillium Citrinum) అస్పర్జిల్లస్ టెర్రియస్ (Aspergillus Terreus) అనబడు బూశిలీంధ్రములవలన ఏర్పడుతుంది. అలాంటి కాయము బాగ్రత్తగా ఒలిచి పరీక్షించి నట్లయితే చిత్రనములపై పసుపాకు పచ్చరంగుగల బూజు కనబడుతుంది. ఆ చిత్రనములు దాని చేదుగాగూడ వుంటాయి.

కాబట్టి కాయంలో చిత్రనములు పెరిగే వరకూ మీరు తేమగా వుండాలి. ఎలాంటి పరిస్థితులలోను కాయంలో నిజశాతం 50 కి తగ్గరాదు.

నూర్పిడి

సాధారణంగా మన ప్రాంతాలలో గుత్తి (TMV-2) మరియు తిగ (TMV-3) రకాలను విస్తరించాము. గుత్తిరకమైతే 105 రోజులకు, తిగరకమైతే 125 రోజులకు నూర్పిడికొస్తాయి. అంకెపుడింది ఒకటి రెండు కోతలు పైబడితే ఫరవాలేదుగాని, వారానికి పైబడితేమాత్రం బూశిలీంధ్రములు ముఖ్యంగా మాక్రోఫోమినా ఫేసియోలి (Macrophomma Phaseoli) ప్రవేశించి కాయంను ప్రభావితం చేస్తుంది (పటంలో చూపినవిధంగా). కాబట్టి కాయులు ముదరగానే పెరకవలయును; ముదిరిన తరువాత ఎక్కువకాలం బాలంలో వుండరాదు.

కాయంను ఒలిచేటప్పుడుగూడ బాగ్రత్తగావుండాలి. నున్నగారు రైతులైతే మాలిమితో కాయంను చేతితో ఒలిపిస్తారు. అదే పెద్దరమతాలదారైతే కూలిలసంఖ్యను తగ్గించుకునేందుకై బాలాలో గుంపులుపోసి, ఆ గుంపులను అర్ధంగా కర్రలుపోసి తరగదిప్పిన పెద్దను ఆ కర్రలుతోనికొనుతా (Pit and Stick method) కాయంను విడదీయిస్తారు. కాని ఈవిధంగా చేయుట వల్ల 40-50 శాతం కాయలవరకు చిట్లిపోయి, ఆ రంధ్రముద్వారా శిలీంధ్రములు ప్రవేశించుటకు వీలౌతుంది. కాబట్టి కాయలు చెయ్యితోనుండా ఒలిపించాలి.

ఎండబెట్టుట

మామూలు పరిస్థితులలో ఒప్పుతెచ్చిన కాయంలో 40-45 శాతం తేమ వుంటుంది. కాయంను నిల్వచేసేందుకు ముందు కాయంలోని నిజశాతం 7-8 వరకు వచ్చేటట్లు ఎండబెట్టాలి. వీలైనంత తొందరకాలంలో అవసరమగుటకు చూడాలి. రబి పంటకాలంలో అయితే అంతా వాతావరణంలో 38°-41°C వరకు ఉష్ణోగ్రత వున్నప్పుడు కాయలు ఎండేందుకు రెండు మూడు రోజులుంచే ఎక్కువవుతుంది. కాని ఖరీఫ్ పంట సూర్యుడి పచ్చేటప్పటికి వాతావరణం చాలాతేమగాను, ఉష్ణోగ్రత తక్కువగాను వున్నందువలన 9-12 రోజుల వరకు పడుతుంది. అలాంటి పరిస్థితులలో మూత కాయంలో శిలీంధ్రములు వ్యాప్తి చెంది ఎక్కువగా విషపదార్థములు విసర్జించేందుకు వీలౌతుంది.

చిత్రనము, అనంతపురం, కర్నూలు, కడప, నెల్లూరు (నాయుడుపేట, మెరకు గిరి) ప్రాంతాలలో వైశాఖంచగ్గరనుండి నుంచిన రబిపంటలోని కాయలరంగు, ఖరీఫ్ పంటలోని కాయంలోనే ఎక్కువగా యీ విషపదార్థములు కనబడుతున్నాయి. అందుకు పైనచెప్పినదే ముఖ్యకారణం. కాబట్టి కాయంను వీలైనంత తొందర కాలంలో, 7-8 శాతం తేమ వచ్చేవరకు ఎండబెట్టి, తరువాత మాత్రమే నిలువచేయవలయును. ముఖ్యంగా విత్తనాలకై వుంచుకునే కాయం అను బాలాగ్రత్తగా ఎండబెట్టాలి.

వై విషయాలు వైశులు పాటించినప్పుడయితే, మేంబరం కాయంను బాండవచ్చును. విదేశాల్లో మన వేరుశనగ వంటకు మంచి గిరాకి ఏర్పడుతుంది; తద్వారా ఎక్కువ విదేశీ మారకద్రవ్యం ఆర్జించేందుకు వీలౌతుంది.

సాధారణంగా ఈ విషపదార్థములు వేరుశనగపంటిలోగూడ కూడా ఎక్కువగా వుంటాయి. అంచి పంటిని పశువులకు గాని, పోళ్ళకుగాని మేతగా ఉపయోగించి నందువలన వివరము సంబంధించిన ఇబ్బందులు వస్తాయి. కాబట్టి జాగ్రత్తపడి, చెడిపోయిన పంటిని వశుగ్రాసంగా వాడకూడదు.

బావవీధి

(4వ పేజీ కొరవ)

అంటే మాటిమాటికి స్నేహితుడ్ని అరిగి అప్పగిస్తేగాని ఆ పాటాంగం పరిష్కారంచి కాదు. అవా! ఏమి స్నేహమయ్యా అది మనుషులలోనంతలకిలానైపోవాలిపవ్వేనా?

శ్రీరోదకముంచే గుర్తుకు వస్తున్నది. పాండవులుమాతగా ధృతరాష్ట్రుని కొలువు బాబాణ వెళ్ళిన శ్రీకృష్ణుడేమన్నాడు?

శ్రీరోదకగతః కాంతా
కాలవు లొడగూడి మునిగి కార్యంబు ని
వారింపడపుము వారిజ
పరనాభ గుయుమ్మ నిను నేమింగంచే.

అవ్వా! అవ్వా! అక్కడగారి శ్రీకృష్ణుడెటు గడనరిపాపమయ్యా! ఏమిజరుకుతళ్ళే! ఏమి రాజనీతి! ఏమిమాటనేర్పు? పాండవ కౌరవులు శ్రీరోదకముంచరి కలసి మెలసి వుండడం శ్రేయస్కరమట. విన్నారా, విన్నారా? క్రమాలంకారాన్ని వాడింది తన కిష్టమైన పాండవుల శ్రీరుల్యాలు, తన కిష్టములేని కౌరవులు ఉపకరణమానులు. వారా పిరా ఐనవిలుపు నీవు కావలసినవారే రదా అని ఒక పైపు ధృతరాష్ట్రునకు హితోపదేశంచేస్తూ వేరొకపైపు వారికిపట్టి మధ్య ఇంకవారి రల్పిస్తున్నాడు కృష్ణుడు. అనలి ఉపమానంతోనే దుర్యోధనుడి ఒళ్ళు మండివుంటుంది. నూది మోపినంత నేలగూడ యివ్వేదిలేదు వామ్మన్నాడు. శ్రీకృష్ణునికి కావలసింది యుద్ధమేగనుక దియసప్పు నప్పుటుంబా వెళ్ళిపోయాడు.

ఇంతకూ కథలీపాంది పెద్దనమన్యకాదు. నిశాయితిపాలలో అనితిసిక్కుగలిపి మాన పత్నం విద్దెంచామేడంటా కడుతున్న దె అన్నదే చింతించవలసిన విషయం. పాలా నీరా వేయవేయగా చూసలను తండాలు పడి తెల్ల్యుంచే పెద్దగా ఎరిగేదేమిలేదు. అగత్తులోని అనస్తనుండి పత్తును వేరుచేసి ప్రవర్తించగం శ్రీకామకృష్ణునింబి పలుమ కాంసం ప్రవాధాం వెంగుల్లో తిమన గమ్మాన్ని అవ్యక్తంచుటోవడమే మన అవశ్యకర్తవ్యం.

ఏచ్చేయండి!
థిల్లీ ప్రేడర్స్ షో రూము
చెంచురామానాయుడు బిల్డింగ్స్
నుబేదారువీధి :: నెల్లూరు.
అమూల్యమైన పాత్రసామానులు,
ఊరగాయల జాడీలు ఇతర మితి
వస్తువులు సరసమైన ధరలకు విక్ర
యించబడును. (పాత సామానులు
కూడగొని యివ్వబడును.)

ఆరోగ్య సౌభాగ్యములకు
మహిళలు ఆధారపడునవి-
ఆరోగ్య అనారోగ్య పరిస్థితులలో
లోధ్ర
గర్భపోషణకు.
సుఖప్రసవమునకు
గర్భరక్షక
వెలిగళకు మలబద్ధకమునకు
మాదిఫలరసాయనం
ప్రసవానంతరం బలమునకు
క్షీరవృద్ధికి
సౌభాగ్య కాంతి
72 సంవత్సరములుపు పైగా
ప్రసిద్ధిగాంచిన ఔషధములు
కేసరికుటీరం ప్రైవేట్ లి
మద్రాసు-14.
ఏజంట్లు: నీతాదాయ ఏజన్సీస్టోర్స్
(ఎజన్సీడ)
విజయవాడ

ఉన్నమాట [3 వ పేజీ కొరవ]

జపానీయుల కార్యనిమగ్నత అచ్చెరువుగొల్పుతుంది!

దీక్షదక్షతలకు ప్రతిబింబం: ఇంకొక టి ప్రభుత్వాలు అనుసర్తానికి, నిర్వహ్యక్తానికి, చెడ్డపేమిత్వానికి ప్రతిక్ర. దాని ప్రగతిని, దీని పుస్థితినిచూస్తే సిగ్గుతో, లజ్జతో తలవంచుకోవలసి వస్తున్నది! ఎవరికి చెప్పుకోవాలి? ఏమిచెప్పుకోవాలి?

అదే ఆ కాలనీ ఇట్ల వ్యర్థులచరంగానే ఎగేట్టుంచే; లేదా జర్నలిస్టులందరూకలిసి ఒక సంఘర్షరుపు అప్పజెప్పివుంటే రెండేండ్ల మాట్లాడ్లో పూర్తయి, అందరూ ఇళ్ళల్లోచేరి కాలనీకళకళమంటూవుండేది. ధనాధాన్యం లేదు: చూసుంగుబోర్డు, మొత్తాన్ని ఎవ్వడో తేలాయించింది. సిమెంటు, స్టీలుకొరకా– ఊదీలేదు, కావలసినంత సిద్ధంగావుంది. రాయిరప్ప చేతిదం అలస్యమా?- లేనేలేదు, కుప్పతివ్వలుగా తోలిపెట్టివుంది. వేల్దార్లు, కూలిలు తక్కువా? వాళ్ళు చేతినిండా పనిలేక గోళ్ళుగిల్లుకుంటూ కూర్చొనివున్నారు. సంఘ్రాక్టరుది అశ్రద్ధా?- పాపం అతను అన్ని చేకూర్చిపెట్టుకొని, చెమటలు క్చేసినట్టు ఎరిదిపోమంటున్నాడు.

ఎందువల్ల ఈ స్థితి? హౌసింగ్ బోర్డు ఇంజనీర్ల అశ్రద్ధ, అసలత్వంతప్ప ఇంకే కారణమూకాదు. అడుగడుక్కు అనుమతి కావాలి; పుత్రరువులు రావాలి; అధికావు– వచ్చేవరకు పనిజరగకూడదు. ఈవిధంగా ఏన్నెండు మా సా లు చండగైపోయాయి. ఇదీక హౌసింగ్‌బోర్డు ఎ. ఇ. కన్నాల్లో వుందామ; ఆయన పర్యవేక్షణ, సమ్మతి లేకుండా రాయిని రాయిపెట్టడానికిలేదు. ఇ. ఇ. అనలు వున్నట్టులేదు. నా పనినిస్తుంది– పిళ్ళ పని త్వరగాకావాలనే వుద్దేశమే వున్నట్టులేదు; ఎట్లా అలస్య మవుతుందా అనేదే ముఖ్యంగా కనపడుతుంది. ఎగ్జిక్యూటివ్ ఇంజనీరు శ్రీలక్ష్మణ రావుగారున్నారు; పాపమ్ము, దాలమంది అధికారి. వీరైనా ఎంతమని కదలిక కల్గించ లేకపోతున్నారో ఆశ్చర్యం.

కొత్త ఇంట్లో చేరాలనే ఆరాటంవల్ల ఇలా బ్రాయిడంలేదు; విమర్శించడంలేదు. ఒక్కని అంతపెద్ద ఫ్యాక్టరీ అంతత్వరగా పూర్తయిపోగా; ప్రక్కనే వున్న ఈ కోటిన్నా కాలని అడుగడుగున ఆటంకా లతో నత్తనడకను సాగడం నామటుకు నాకు నామోషీగావుంది; బాధగాకూడా వుంది. రెండవది–అలస్యం అయ్యేకొద్దీ, కాలం గడచేకొద్ది నిర్మాణవ్యయం పెరిగి పోతుంది; దాన్ని తగించవలసింది అందీ అందని ఆదాయాలుగల జర్నలిస్టులు. హౌసింగ్‌బోర్డు ఇంజనీర్ల అశ్రద్ధకు వేద జర్నలిస్టులు ఉపకారం చల్లించుకోవాల్నా? నయమో, అలోచించండి.

జర్నలిస్టుల కోసం కాకపోయినా, ప్రజ్ఞమన్న అంతపెద్ద ఫ్యాక్టరీ పూర్తయిందనే వరువుకోసమైనా, కాలని నిర్మాణాన్ని శీఘ్రగతిని కొనసాగించమని హౌసింగ్ బోర్డు ఇంజనీర్లకు విజ్ఞప్తి.

అనలు వ్రాయాలనుకొన్నది కాలనిని గురించికాదు; మొండిగోడలతో, నస్తేజంగా వున్న ఆ కాలని పరిస్థితిని చూచిన తర్వాత ఆవేశంలో ఈ నాలుగుమాటలు దొర్లాయి కాని; ప్యారీ ఫ్యాక్టరీలో పనిచేస్తున్న జపానియుల కార్యనిమగ్నతనుగూర్చి విని, అందరూ వినవలసిన ఆ మాటలను పాఠకులకు వినిపిద్దామని మొదలు పెట్టాను.

ప్యారీ ఫ్యాక్టరీలో తొమ్మిదిమంది జపానియులున్నారు. అందులో ఇంజనీర్లు, కెమిస్టులు, అడ్మినిస్ట్రేటర్లు అందరూ వున్నారు. ఒక్కొకరికి మేనేజేలు వేతనాలుంటాయి. కాని వాళ్ళు ఆ విధంగా కన పడనే కనపడరు. చూడడానికి అందరూ ఒకటిగానే వుంటారు; హోదాలనుబట్టి వేషాలు, వేషాలం వుండవు. దివ్యాటి మేనేజింగ్ డైరెక్టరు మనం బిగారనివున్నారు. ఫ్యాక్టరీలోని ఆఫిసురూములకు అప్పటికి తలుపులు గిలుపులు బిగించబడలేదు. తలుపు అవసరమైనపట. మనావి అప్పటి కప్పడు స్వయంగా సామానుతెచ్చి డాబి చెక్కంతో ద్వారబంధం, తలుపుచేసి అమర్చాడు. దానికి లాక్‌కూడా బిగించాడు. మన కార్పెంటర్లుచేస్తే అంగుళం సంటైనా రావడం, కాళం పడకుండడం సర్వ సాధారణం. కాని మనావి చక్కామక్కా అమర్చిన తలుపు ద్వారబంధం ఎంత చక్కగా వున్నాయనుకున్నారు!

ఫ్యాక్టరీ రోజుకు ఎనిమిది గంటలు పని చేస్తుంది. ఇక్కడున్న జపానియులకు ఎనిమిది గంటలంటే ఎనిమిది గంటలే; ఎనిమిది నిమిషాలుకూడా వ్యర్థం చేయరట. ఒకపనికాదు; ఏ విభాగంలో పనివుంటే దానికి హాజరవుతారట; చేతిలోనిపని అయిపోతే వెంటనే ఇంకొపనికి పోతారట. సిగరెట్ కాల్చుకోడానికికూడా కాలం వృధా చేయరట; మాత్ర విసర్జనకు వినియోగించే టైంలోనే సిగరెట్ కాల్చుకుంటారట; మధ్యలో ఎవరైనా ఎదురుపడి పలుకరించినా, తలవూపుతూ పోవడం తప్ప, నిల్చికూడా జవాబు చెప్పరట. మధ్యాహ్నం పన్నెండు వొంటిగంట మధ్య వారి లంచ్ టైం. మధ్యాహ్నం వారు దాల కొద్ది ఆహారం తీసుకుంటారట. మన అన్నమే తింటారు. విరుగా తినే చురుగ్గా పని చేయడం సాధ్యపడదని, కొద్దిగానైనా తర్వడ. ఎండలు శక్తుకోకే లంచ్ టైంలో కొద్దిసేపు పడుకుంటారట; కాని ఎక్కువగా 12-55 కు లేచి, మొండిగంట అయ్యేసరికి ఫ్యాక్టరీలో వుంటారట. ఒక్కనిముషం అమూల్యం వుంటదట; అందుకనే మన వుద్యోగులు చస్తున్నట్టుంది!

తేమకాలు గీమకాలు వారిపట్టి లేవని ముందేచెప్పాను. అదీకాక ఏ క్షణంలో ఏమగవచ్చునని వారికి ఆక్షణంలో జరిగికిరాల్సించేనట. అయ్యివారు వచ్చేవరకు అమావాస్య అగ్గిపుల్లేదేమ. ఒకరోజు ఏదోయిదుట బిగించడానికి ప్రిం పగ్గు పగులగొట్టవలసివచ్చిందట. మన సివిల్ ఇంజనీరుకుచెప్తే, వేల్దార్లు ఫోనానికి పోయారు, వచ్చినతర్వాత చేయిస్తా వన్నా రట. కాని వాళ్ళు అగలేనుగ; వేల్దార్ల కోసం ఎదురుచూడలేదు; కామే అరంభర గడ్డు పగలకొట్టి, యంత్రాన్ని బిగించి వేశారట. ఒకసారి ఏదోపని నిల్చిపోయిందట; ఏమని అడిగితే కాల్‌లు 'క్రెడ్'లు కోయవలసివుంది అని చెప్పారట. అంతే; మనాని ఆ కర్మముల తీసుకొని, స్వయంగా ఒక్కరోజులో 70 కిమ్ములకు క్రెడ్‌లుకోసి మన ఇంజనీరుకు అప్పగించాడట! ఒక రోజు ప్రొద్దుపోయి లారీలో సామాను వచ్చిందట; దింపుకోడానికి ఫ్యాక్టరీలో మనుషులెవ్వరూ లేరట; ఆ కొద్దిమందిమంది జపానీయుల్ లారీసామాను అలాగ్గా దించి వెళ్ళిపున్నారట. వారంలో ఆరురోజులు ఎంత కష్టపడి పనిచేస్తారో, ఆదివారం మాత్రం అంత విశ్రాంతిగా, విలాసంగా గడుపుకొంటారట. ప్రపంచం తల్లక్రిందులైనా అదివారంనాడు ఫ్యాక్టరీలో కి తొంగి కూడా చూడరట.

ఈ వివరాలన్ని ఫ్యాక్టరీ నిర్మాణంలో అవిరామంగా పనిచేస్తున్న మన ఇంజనీరు ఒకరు చెప్పారు. జపానీయుల కార్య నిమగ్నత, చిత్తశుద్ధి, నిరాడంబరతలను గూర్చి కాను మాటంలో చెప్పలేనన్నాడు ఆ ఇంజనీరు మిత్రుడు. వారివృష్టి పుత్పత్తి మీదతప్ప, మరొదాని మీదికి పోనేపోదన్నాడు. వారిని చూస్తుంటే తమకు 'ఇగ్నిరేషన్' కలుగుతున్న దన్నాడు. వారిని చూచి మనం నేర్చుకోవలసింది ఎంతో వున్నదన్నాడు. ఆ ఇంజనీరు చెప్తుంటే, నేనూ తన్మయుణ్ణయి విన్నాను

ఉత్పత్తిమీదనే సంపద ఆధారపడి వుంటుంది. జపాన్ వగైరా దేశాల సంపన్నత లోని రహస్యం అదే. కాలం వృధా చేయకుండా, సోమరితనాన్ని చెంతకు చేరనివ్వకుండా, బాళ్ళవాచుకోకుండా వ్యక్తి ఒక్కరు పనిచేయడ్డానే, ఆ దేశాలు అంత వృద్ధి చెందాయి. మనం భారతంలో, కరువులతో చెనకటపడిపోతున్నామండే, కష్టించి పనిచేయకపోవడమే కారణం. ఉత్పత్తి పెరగనిదే మన దరిద్రం తీరదనే నగ్న సత్యాన్ని మనం ఎంతత్వరగా గుర్తించగలిగితే, మన కంత శ్రేయంగా మోక్షం!

గూడూరు సాహిత్య పంచమి

(శవ పేజీ కొరవ)

'అముక్త మాల్యద' కర్తృత్వం శ్రీకృష్ణ దేవరాయలదా, కాదా అనే విమర్శన ఏనాడో మొగిసింది; ఆయనదేనని అందరూ అంగీకరించారు. ఐతే 1970 జూలై 'భారతి' లో శ్రీ నోరి నరసింహశాస్త్రి అవిదా దాన్ని మళ్ళీ లేవనెత్తి, అధారరహితమైన, అసత్యవ్యక్తమైన వాదన చేశారు. విహళా దాన్ని వృష్టిలో వుంచుకునినెమో అవధాని గారు 'అముక్త మాల్యద' రాయలవారిదే కాని, మరొకరిదికాదని గట్టిగా వాదించారు. కావ్యంలో వస్తైక్యం కొంత లోపించినా, విష్ణుభక్తి అనే సూత్రానికిబద్ధుడై మహా విదిధ కథలు విరాజిల్లాయన్నారు. మొతవర్ణన, సామాజిక వ్యవస్థ వర్ణనల్లో రాయలవారి నేర్పు గోచరిస్తుంది; ఇతర ప్రబంధాల్లో శృంగారవర్ణన ఆరోచనైతే వుండగా, రాయలు చూసి చెవరంగా నిర్వచించి– అన్నాను అవధానిగారు.

అవధానిగారు కావ్యప్రశంస కంటె కథా నివరణకే ఎక్కువకాలం తీసుకోవడం వల్ల 'ఆముక్తమాల్యద'ను గూర్చి చెప్పవలసిందంతా చెప్పలేక పోయారేమోనని పించింది. మొత్తంమీద అయిన అనాధారణ ధారణా శక్తి గూఢూరీయులను ఆశ్చర్య చకితుల్ని చేసింది!

రెండోరోజు అయ్యర్ అధ్యక్షుడు శ్రీ వి. ఎల్. మదిత మోహన అధ్యక్షతన, ఉన్నా నిసా యిూనివరిటీ వీసరు డాక్టర్ వి. వి. సుబ్రహ్మణ్యం తిరుపతి వేంకటకవులు ధాపా నెమను ఉగ్గడించారు. ఆంధ్రప్రజ అంగ్ల భాషా వ్యామోహంలోపడి, తెలుగు తియ్యదనం దిన్మరించిన రోజుల్లో ప్రబంధ కవిత్వంతో అవధాన ప్రక్రియతో ఒక సాహిత్యోద్యమానికి తిరుపతి వేంకట కవులు కర్తలైనారని; ఆ ఇంద్ర కవుల్లో ఒకరు ధారణ, సమయస్ఫూర్తులకు, యుగాకు వసన్తోత్పత్తి, ఏకాగ్రతలకు పెట్టింది పేరుగా నిల్చారని; వారి కావ్యాలు, నాటకాలు, అవధాన విశేషాలు సమకాలిన పాండిత్య వ్యవస్థకు సాక్షీభూతములైనాయనీ; వారు ఇంద్ర కవులైనా ఒకరిలో ఒకరై, ఒకరి భావనను మరొకరు గ్రహించి పద్య పూరణం చేస్తూ ఒకరే ఇద్దరుగా భాసిల్లుచుండినారని అన్నారు సుబ్రహ్మణ్యంగారు.

మూడోనాటి సభను రోటరీ అధ్యక్షుడు శ్రీ ఇ. ఎస్. రెడ్డి అధ్యక్షించగా, కర్నూలు ఉస్మానియా కాలేజి ఆంధ్రాధ్యాపకుడు షేక్ దావూద్ సాహెబ్ స్వీయకావ్యం 'చంద్రవదన' నుండి కొన్ని మధురాలు వినిపించి, కోడిపందాలు, పగటివేషాలు, వల్లె పదాలు వివిధంగా తెలుగు సంస్కృతికి అవమట్టములైంది వివరించారు.

ఈ సభలన్ని ఒకఎత్తు, వాళ్లమరోజు విద్వత్సభ ఒక్కటే ఒకఎత్తు! 'విరసం' పేరు వింటేనే తెల్ల తెరుపూ ప్రాపిస్టు పీల్చే సాహిత్యసంస్థలు, వంది మాగధుల్లాగా నిత్యస్తోత్ర పారాయణం చేసే భ్రమాలను పోషించడమే సారస్వత సేవగా భావించే సాహిత్యపీఠాలు పర్శిల్లుతున్నరోజుల్లో విద్వత్సభలను ఆహ్వానించడం, వారి అభిప్రాయాలనుకూడా తెలుసుకోడానికి ప్రయత్నించడం అభినందనీయం. ఎవరెంతగా కళ్లకావెయిలూ మూసుకున్నా, కావనికొలగదోసుకున్నా 'విరసం' ఈనాడొక సాహిత్యోద్యమానికి నాందీ పల్కింది. దాన్ని గుర్తించాల్సిన బాధ్యత సాహిత్య సంస్థలపైవుంది. స్వతహా గా సాహిత్యసంస్థ కాకపోయినా, 'రోసం' వారు ఆసాహసం చేయగల్గినందుకు సంతోషించాలి.

అనాదినిధులు విద్వత్సభ కె.వి.రమణా రెడ్డి అధ్యక్షుడు; 'విరసం' కార్యదర్శి, కావ్యకారుడు శ్రీ తిరువరనేని మధుసూదన రావు పత్ర, ఇద్దరూ విద్వత్ ప్రసంగాల్తో గూఢూరీయుల్ని హత్తుకొట్టించేశారు. ముందురోజు సభల్లో శృంగారం, భక్తి వగైరారసాలు మస్తుగాసేపింది, మళ్ళగా వుందినారేమో శ్రోతలు-ఈసభల్లో విద్వత్ ప్రసంగాల్తో రసచర్వడిపోయినట్టున్నారు!

రమణారెడ్డిగారు– కవిత్వం మనస్సును ఆహ్లాదపర్చించేదిగాను, తోలుపాట పాడేదిగాను వుండకూడదు; ప్రజాహృదయాలను చైతన్యవంతం చేసి, విప్లవోన్ముఖం చేసే శస్త్రంగావుండాలి; సాహిత్యప్రయోజనం తెల్సుచేసుకోడానికి, వ్యక్తిగత ప్రసంగాలకు వరిమితమై అంధ్ర, సాహిత్య అధ్యయనం చేసి గుర్తించబడి, సాహిత్య ప్రమేయంలేని అధ్యక్ష కార్యదర్శులచేత అవరింపబడ్తుండని మొయ్యి ఇట్టారు. అచరణ గుర్తెరిగి, అవేశంతో మితిమై దెబిపవ్వే రావనావాహనే ప్రజాకవిత్వ మని, దానికే మరొకపేరు 'నవ్య శ్రేణి కవిత్వ' మని రమణారెడ్డిగారన్నారు. గూఢూరు ధనికులు సామాజిక బాధ్యతను గుర్తించకుండా, బాధ్యతారాహిత్యంతో దాన సాగితే ప్రయోజనం విప్లవవాద్యాల వారికి మేళ్ళాబేరాల మాటలతోనని హాచ్చరించారు.

మరుమాటపడి రావు-కవి ఉంతో కాదాత్మ్యంతెంది చెప్పకవిత్వము వైతన్య మంతమైందని, అదివరకు నన్ను యీ నా కవిత్వం నన్ను బోసించేరాయను మెచ్చేస్థా దాయని కాళిదాసాదులంతో పోల్చారు. శ్రీనాథాదుల తరువాత వారి ఆదరణలోనే కవిత్వం చెప్పాను ప్రబంధపులైన కందుకూరి, గురజాడ, శ్రీశ్రీ ప్రభావితుడ్నా అనుకొను నేను కాని, వారి నమస్కారం పర్యటనలో కవిత్వంచెప్పాను; వారిమాటలు వినడమే అర్హం, అంధ్రమహాసభాధ్యక్షులు; నాయుడి ప్రయోజనమే కవిత్వంచెప్పమని వారు కాదండారు; నాకిష్టం కాకపోయినా, శస్త్రంకావాలి. సంఘ సంస్కరణ ఎను, నాయిక చైతన్యాన్ని తెచ్చే శస్త్రం కావాలి-అన్నారు. కవిత్వాన్ని శస్త్రంగా ప్రయోగించడం విప్లవకవిత్వ మనన్నారు.

చివరిరోజు శ్రీ సి.వి. కృష్ణయ్య అధ్యక్షతన, కడప కోటేశ్ సంస్కృతాధ్యాపకులు శ్రీ వేదాం భరతశర్మ 'కావ్యవస్తు కల్పన' గురించి ప్రసంగించారు. విస్తారాళ ఎన్నో కొన్నరళ వాతచింతకాయ పచ్చైనా, హైందవనాగరికతలోని విన్నత్వంలో ఎతక్కాలని, కాళిదాసు సంస్కృతికి మూలకుండమైన రామకథ వ్రాసి కృతార్థుడైనాడని అన్నారు.

చివరగా 'అభిప్రాయసేకరణ' అంటూ కొంతమంది ప్రేక్షకులను మాట్లాడమన్నారు. అందరికీ బలసంకల్పం వుపన్యాసాలు వేయడానికి వీలుగా వున్నాయనిపించడం; మిగతా వన్నీ సాహిత్య విలువలను ప్రతిబింబించాయట!

మొత్తంమీద 'రోసం' కార్యక్రమాలు బాగానెబరినాయి. సైనాటి వ్యక్తులనుండి పబ్లిసిటి నిర్లజ్జించకుండా, ప్రైవేట్యం కల్గిన విషయాలను ఎన్నుకొని, అన్నిరకాల అభిప్రాయాలకు అది వేదిక అయ్యే విధంగా కార్యక్రమాలు నిర్వాయిస్తే బాగుంటుంది.

ఇంటర్, మెట్రిక్, X క్లాసులలో

సైన్సు

బాగా అర్థమగులకు విద్యార్థులకు మంచిచోటు

ఎక్కువ మార్కులకు, ఎక్కువ ప్రయోగాలకు మెంటనే చేరండి

R.K.L.N. లాబొరేటరీస్

వాగతాట నెల్లూరు.

గుడివాడ డి.ము కోర్టులో

ఓ. యస్. 71/1973

విజయవాడలో వత్తం —వాది

ఆళ్ళ వేదవ్యాసరావు —ప్రతివాది

యీ నెంబరు దావాలోని ప్రతివాది పారిపోయినని దావా నమస్లు పేపరులో ప్రచురణ నిమిత్తం 26-9-73 తేదీ వాయిదా ఖాయిచున్నది ఆక్షేపణుంటే వాయిదారోజున బగలు 11 గంటలకు ప్లీడరుద్వారా ఎదురు జాబిరాయి తెల్పుకోవలెను ఎడం పరోక్షమందు ఎవ్వరికి అత్తెసులు పాటబడును.

—యం. వెంకటేశ్వరరావు, ఉద్యోగం

ఖాళీస్థలం అమ్మబడును

వార్డు నం. 406 ఉస్మానియా సాహిత్య పేట గవర్నమెంటువారి విస్తీర్ణ అనుపత్రికి విస్తీర్ణము 130 అంకణములు ఒక అంకణం రూ. 250/-లు

చిల్లర వెంకటశేషయ్య

నెం. ఉస్మాన్‌పేట్, త్యాగరాయనగర్, మద్రాసు-17.

N. B. K. R. Science and Arts College.

VIDYANAGAR : NELLORE Dt.

The admissions into junior intermediate (Arts and Sciences) will be made from 17-9-73 The admissions into B. Sc. (M P. C., C. P. Z., B. Z C.) and B. A. Courses with different combinations will be made after 10 days of Intermediate results are published. Application forms and prospectus can be had on payment of Rs 5 by M. O. addressed to the principal. N. B. K. R. Science and Arts College, Vidyanagar (FO) Gudur Tk., Nellore Dist. Separate hostel fecilities for Boys and Girls are available.

N. JANARDHANA REDDY,
Secretary & Correspondent,
N B. K. R. Science & Arts College,
Vidyanagar - Nellore dt.

శివా రెడ్డి పద్యాలు

పెళ్లేటి జమున

ఈర్ష్యాద్వేషాలు పెళ్లిబంధంలో
కొరవాయనివిధము మనుజులెరిగి
చదువుసంధ్యలు, పిల్లాపాపలతోడ
సుఖముగా వర్ధిల్లుచుండ్రు మీరు!
మనిషిలోన్ని జమున మనసులోతుల్ంగాంచి
చందమామ కవిత అందుకొంది
చదివి స్పందిస్తి, కారాను పదిసార్లు
నమస్కరిస్తిరా, నాదెవ్వ!

సవేరా పెళ్లి

అమ్మ సవేరా! పెళ్లి
కమ్మని పిలిచావు మనసు రాపిడివెట్టె
మమ్ము నిలిచెయిని వార్త
కమ్మని దిచ్చేవరు పాతికాలాదెవ్వా?

సాహ్యమూర్తి ఏల్లి
రాజేశ్వరుడు కొమారుడిచ్చలంగోల్పె,
తాతాతాని సురేషుడు,
తనమ్మకు చూదెరాగ్మమిప్పుడ్లా!

కొనసా సుశీల

దినదినమునీను ఉద్యాయి పర్యాను,
మాటతీరుమమ్ము మాసుతిం
బడకొచ్చెరొద్ది యెదుగుదిలుంకొన్న
పిగిసాడు ప్రాణ తెబుబిడు

భర్తకొమ్మ ప్రొక్కినప్పుడు పిసెమ్మ
అతిపూది. చిన్నలాస్తివాస్తి
ఘుర్కాంది దన్యవక్కింది, ఉద్యోగ
మెదెల్లి యిశిరమేదిల్ల!

సోమరాజుపల్లె రాజేశ్వరి

అమ్మాయి రాజేశ్వర!
కమ్మని పిలిపంపటంతో రచనాయం లో
కమ్మ నుతింపగ గొప్ప
స్థమ్మున మనగలవు పరమదాత్మీయతనిపై.
అపర్ణము మాపరణము
మాపిరి పాశము, పనిమాసమర్చానివు నీ
పాపని బాశకే శర్ముప,
అదిశేషయంది కవిని అభినందిం.

శింగరాజు రోహిణీకుమారి

రోహిణీపురి సాహిత్యనిలయాని
కమ్మ, వరుసు వరదరాజేశ్వ
వక్కచోటు, పార్థసారథి కాపీదాని
అయ్యగార్లనొత్తు అనితెదు!

పి హెచ్ డి బిరుదప్రదానం

(తిరుపతి)

నుదుటింది బాతి నిద్రాణమైయున్న
తరుణమందు వివుతత్తిరేపి
కలముబ్బి విశ్వకళ్యాణసంధాత
లైరి కవులు తెన్నుచారిజూపి!

సంగ్రహంగ కొంత కవిజీవ మద్దారు
వనసంబను క్రొత్త ప్రాశ్రమతిని,
యింకి పెద్దకృషికి యీ డాక్టరేటు?
పట్టశ్రమకు దగిన ఫలితమేన?

నిండుగలనిదాయిను నక్షేపములుకొన్ని
మరుగునపడిన దివ్యమణులుకొన్ని
వెలుగులోకితెచ్చి తెలుగుసాహితిలోకు
పిర్చినావు శోభగూర్చినావు!

ఎక్కడ నేర్చామంతటి
చక్కనిపారళ్ళు క్రొత్తనాహిత్యము, యీ
చిక్కని కవితాశిల్పము?
అక్కలమొసగునాశ్రి తెతిని అంచరినాశ్రా!

ఇండియా మెడిసిన్‌వారి (సేల్స్) హాస్

"నెర్విటాల్" (ఆయుర్వేద రసాయనము)

నరముల బలహీనతల హరించును. రక్తవృద్ధిని కలిగించును.
220 మి. లీ రూ. 6-75 లు

నెల్లూరులో స్టాకిస్టు:-

ది ఆర్య మెడికల్ స్టోర్స్,

ట్రంకురోడ్డు నెల్లూరు

ఇండియా మెడిసిన్ ఇండస్ట్రీస్ మరియు ఇండియా మెడిసిన్ (సేల్స్) వారివారి అన్ని ఆయుర్వేద ఔషధములు, సంజీవనులు దొరుకును.

పైరుకు బలం పైతుకు లాభం
మీ పంటలకు సంపూర్ణ
సురక్షితమైన ఎరువు

ఎసిసి వారి పుష్కల్

(నూతన గ్రాన్యు లేటెడ్ రసాయనిక ఎరువు)

6-18-12 (S) పొగాకు
18-18-9 (M) వరి, మిరప, సజ్జ
మొదలగు పైరులకు

— పంపిణీదారులు —

1 పెండేల సుబ్బారావు, నేరెళ్ళ జ్వాలారావు-కావలి
2. సరేంద్ర ఫర్టిలైజర్స్-కావలి
3. గోపాల్స్ ఆగ్రో సర్వీస్ సెంటరు-కావలి
4. జె. సి. సుబ్బయ్యనాయుడు-కలిగిరి

శ్రీదేవమ్మ

పల్లెపల్లెనుంచి పెళ్లిపి గోపా
పెళ్ళిపత్ర ఎంత పెళ్ళాసెమొ
గుండెపాను పెంచ్చి గోల్మొ ప్రాణాలి
కొచ్చాయనుంది పిలిపాసుపు!

గోపాలర్థి! యెంపసు
వాదాయివప్పిం, పాలుసాలు తిరిగి సి
చ్చే పాటుచేసు, కాలసు
వాపాత్యము, మృత్యుదేవ్త పంగాకినుపి.

సూటిరచేరి

(నవ్ వేది కొరవ)

పాదచారులేకాదు, సైకిల్‌వాలాలు, రిక్షావాలాలూ, కారుదార్లనూడా హడలి చావాల్సిందే! మన సువనప్పుడు నుంచిసాలిటీ 'సివిక్ సెన్స్'కు అసోర నుకిప్ర ప్రత్యక్ష నిరర్శనం!

అమెరికా రోడ్లలాంటివి బహుశా ప్రపంచంలో ఎక్కడా వుండవేమోననిపిస్తుంది. ఎంతమంది వెళ్ళినా రోడ్డుమీద కనీసం వూరివవ్వుల్యినా కనిపించదంటే వారి 'సివిక్ సెన్స్'కు జోహార్లు అర్పించాలనిపిస్తుంది. మనం గంట్లో చెత్త వివిలోకి ఊదుస్తాం: ఇంటి శుభ్రతకోసం రోడ్డును గుబ్బపట్టిస్తాం. అమెరికాలో రోడ్డుమీద ఉమ్మివేయడానికిహడాలేదు! అరటితొక్క హుళా రోడ్డుమీద పారవెయ్యడానికేమి. సిటీ ల్లోనేకాదు, నిర్జనప్రదేశాల్లోనైనా ఎవరూ చెయడా అని చూల్సా పాపంకుండా చెత్త గాంబుమీదికి పడేస్తుంది. ఎక్కడ వుంటారో ఎవ్వరు చూస్తారో – ప్రతిట్లో ప్రత్యక్ష మాకాలు రాలేనుల! అన్నిచోట్ల కాన్ఫ్రాఫిక్కును మెయిళ్ళతో గమనిస్తూ, ఎక్కడా ఎలాంటి చిన్నలోపమూ జరక్కుండా చేసే ట్రాఫిక్ కంట్రోలు కేంద్రాలుంటాయి.

మనకూ వున్నాయి ట్రాఫిక్ రూల్సు! ఎందుకు? మంచిరద్దీగావున్న సమయంలో పోలిసాయన గైరుహాజరౌతాడు. ఏదైనా ప్రమాదం జరిగితే, మనకెందుకొచ్చిన గొడవ అన్నట్టు మూ ర ం గా వీడికాల్సు మింటా చూస్తుంటాడు! ట్రాఫిక్‌రూల్సు వట్ల మన జనంలో ఎంత నిర్లక్ష్యభావముందో, పాలిసులోనూ అంతటి నిర్లిప్తత వుంది!

ట్రాఫిక్ అంశం జనంతో సంబంధించిన సంగతి గనుక, జనంలో మార్పురానిదే అది బాగుపడడమనా సంభవమనా కాదు గనుక – అది వదిలేయండి. మరి రోడ్డ మాసేయొచ్చు?

అమెరికా రోడ్లను చూచి మనం ఎద్ది తెచ్చుకోగలంమా? అద్దంలాగా శుభ్రంగా, ఎక్కడా ఒక్క గతుకుకాని, గుంటకాని లేకుండా వుంటే ఆ రోడ్లు మనకు చాలంటే ఎన్ని యుగాలుపట్టుందో? అమెరికాలో స్పీడ్ ఎక్కువవ్వ బోతే పనూ లు చేస్తారట. శుభ్రా నేపరింది మన్నులతో రోడ్డు ప్లిణాలను రిపేర్లు చేయిస్తారట. ఇలాంటి బోల్ మనకూ కొన్నిచిక్క ప్రశ్నలు వుండేది. ఇప్పటింకా పోనిద్దు కాల్యం కాపడ ంతో అవన్ని మరిచిపెట్టండి హాయిగా! నెల్లూరునే తీసుకొండి: కార్లు, బారీలు, బస్సులు పరైటాల్ని దినానికి కొన్నివేల వాహనాలు మనరోడ్డుమీద పరుగెడ్తున్నాయి. అందులోనూ ముఖ్యంగా హెవిమోటర్ల వల్లనే రోడ్డు చెప్పితిరు న్నాయి. అయినంతి వాహనాలనుండి మనం ఏమీ కాదు మాము తీరక కేంద్రాల్లో బోలేసేట్లు చెట్టి మన్ను పరాలుచేస్తే ఆ మొక్కలతో రోడ్డు బాగుచేసుకోవచ్చుకదా!

అంటారు. జనానికి సాహర్యం చేయాల్సిన దిగ్యూపీరాలు ఎందుకంటే? ఇంకో మాట – రోడ్డు ప్ర మా వా ల అమితంగా పెరగడానికి వాహనాలేగాం ఎకారణం; మరి దాన్ని తరుక్కోడానికి ముఖ్యమైన ప్యాంకాల్లో స్పీడ్ బ్రేకర్లు పెట్టండి రామబాయ్యా అంటే - 'అమ్మా! హైవేవ మీద స్పీడ్‌బ్రేకర్లుపెట్టడమ! అయ్యోవనేనా! మాల్సు లక్ష్మి వ్యతిరేకంకదా!' అని నుద్దులు చెప్తారు!

ఇక ఎడ్డ దానుపత్తాయింది మనకొస్తే, మన ట్రా ఫి క్ ను పరిస్థితులు? ఇవ్వమని చెప్పండి - ఒక సుప్రసిద్ధనిత్తినా మనం అమెరికా స్థాయికి రాగలమని కంట్రోల్లైనా ఆశించగలమా? అమెరికా వీధిలం, ఆక్కడి సౌకర్యాలమాట అటుంచండి; కనీసం ఆ రోడ్లతో పోల్చుకుని చూచినా మనం ఇంకా అంధకారయుగాల వున్నామని అనిపించదమా?

★ ★ ★

మొన్నిమధ్య విజయవాడ నుండి దీక్షి తులనే 70 ఏళ్ళ ముసలాయన నెల్లూరు వచ్చి, పదిహేనురోజులు యిక్కడ మకాం పెట్టి అరడజనుమంది నెఫ్రాలజిస్ట్ ఆఫీసర్లకు, పాతికమంది ఫిజిషి వైద్యులకు మాగాన నాల్గో శిక్షణ యి చ్చి వె ళ్ళా డు. మన ఆఫీసర్లకు యీగాపనాలు వ ర్తి రా ం మీద బాగుగా గురు వు ది ని ష్టు ం ది. యీ గా వ చ్చి న గా నే వీళ్ళాములు, వైరాగులు మన కళ్ళముందు కనిపిస్తారుగాని ఈ దీక్షితులు అర్థాంతి చరంవాము. శ్రద్ధగా నంపారంగంపారం, పిల్లాజెల్లా వున్నవాడు. పీదో వుద్యోగంచేసి రిటైరై, తనకుతెలిసిన ఆరోగ్యసూత్రాలను ప్రచారం చేసుకొంటూ కాలక్షేపం చేస్తున్నవాడు. వ యో వృ ద్ధు డైనా నవయువకుడిలాగా బహుశా కుపారుగా వున్నాడు.

దీక్షితులుగారు తన 4 రి వి యోగాన్ని నా ర్థా శ ం ప్రారంభించారట. చాలా సూక్ష్మంగా, ఆరటివయంలిని చేతిలో పెట్టి నట్టు, కన్వీన్సింగ్‌గా చెప్పడంలో, చెప్పినే అతిసుందరంగా ప్రవర్తించడంలో అయన మహోదేర్పరి. మనం కాళ్ళ చేతులు మొహం గిసాం చయస్కుంటాం; కానిఅనం శక్తగా లిపి శరీరం లోపలిభాగం. ఆనయాన్ని పిండెమనిక్కలో ఆవ్యవకిని, మానకాల రా యు ళ్ళా గా శాగేసి, మాంతిచేసుకొ మన్నాము. లోపలి మలినమంతా- పైకు కాంచ కనిపిసారేనమ్ము- శుభ్రమైపోతుం వదు. ఇద్దాంతిచిద్దామే అన్ని; సుంపుగా, నయాపైసా అదుగకుండా చేసుకోవచ్చు. ఒక మానిశారంభంనుండి మ కా ర దా ని గుండా సిళ్ళుపోనిచ్చే వుపాయం చెప్పాడు. 'అమ్మా! ఇదేప్రపంచాగం ఎక్కడవదివి. ఆదరించబోకే శ ం కా దిమ్మెక్కిపోయి, వారంలోపాల అయిపోక్కినింది స్వామి!' అనతిగితే, పెంపనే ఆక్కడున్న ఆఫీసర్లం వరూ ఎగుండి, ఆదిద్దా చేసుకోపెట్టడమే గాక, అంచంతంగా ఈ కాయిస్టు ముక్క ల్లోకి ఒకగొడ్డాంఎక్కించి సిద్ధకార్యిందారు. నిజంగా మనకు మనస్సుకు దిబ్బేస్తే ఎంతో హాయినిచ్చే విద్యాయి.

దీక్షితులుగారు నవంబరులో నెల్లూరు వస్తారట. ఇక్కడొ శిక్షణకేంద్రంపెట్టి రెగ్యులర్‌గా యోగాసనాల్లో తర్ఫీదుయిచ్చా లనే ప్రయత్నమావుంది. అ న ప్తి వున్న వారు దారవిడుచుకోరాని సవినయశ్రమది!

UNITED X RAY CLINIC
AND DIAGNOSTIC CENTRE
(Opposite: Co-operative Bank)
TRUNK ROAD, NELLORE

100 M A Siemens X Ray Plant with Screening Pacility and Biochemistry Section attached.

Proudly Anounces for the first time in District the Inauguration of

Microbiology Diagnostic Section

Blood, Urine, Pus, Swab, Motion Sputums Cultures and Antibiotic Sensitivity will be done by qualified men.

Blood grouping and Pregnancy Tests will be done

శ్రద్ధాంజలి

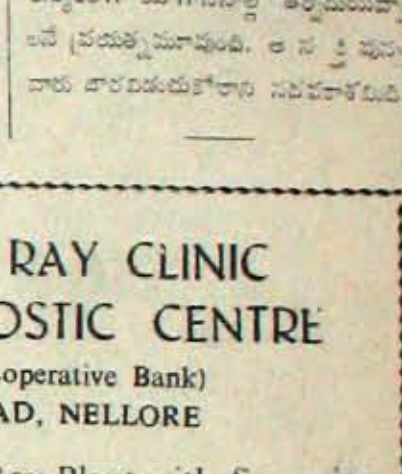

పి. శ్రీనివాసులు బి. ఎ., బి. ఇడి., హెడ్మాస్టరు జడ్.పి. హైస్కూలు, మేనూరు తే 11-9-73వ తేది మంగళవారము స్వర్గస్థులైరి. వారు స్కూలులు వచ్చిన రెండు మానములలోనే ఆ స్కూలు అభ్యున్నతికి నిరంతరము పాటుపడ్డ కార్యశీలి. సహాధ్యాపకుల మిత్రుడు స్నేహశీలియై, విద్యార్థుల ప్రేమపాత్రు డై వారి చూపిన శ్రద్ధ ప్రశంస నీయము. ప్రతి విద్యార్థి తల్లిదండ్రుల మిన్న ప్రేమాభిమానములు పొరగొన్న అదర్శోపాధ్యాయుడు. వారి సేవలు సంపూర్తిగా లభింపకనే స్కూలును వచ్చిన రెండుమానములలోనే తన 34వ సంవత్సరమున పరమపదించిరి. వారి నిర్యాణము మా పాఠశాలకు తీరనిలోటు. వారినేవలను మననము చేసుకుంటూ వారి ఆత్మకు శాంతి కలుగవలయునని భగవంతుని ప్రార్థిస్తూ, వారి కటుంబానికి మా గాఢ సానుభూతి తెలియజేస్తున్నాము.

ఇట్లు,

మేనూరు పాఠశాల బృందము మరియు
గ్రామస్థులు

Edited, Printed and Published by N. Sree Ramamurthy at The Zamin Ryot Press, 170 Thipparajuvari Street Nellore (A. P.)